



# ຄູ່ມືແນະນຳ

ການປະເມີນມາດຕະຖານນ້ຳ ແລະ ສຸຂະອະນາໄມ  
ໂດຍນຳໃຊ້ຮູບແບບ 3 ດາວ  
ສຳລັບສະຖານການສຶກສາກ່ອນໄວຮຽນ

# ຄໍານໍາ

ປຶ້ມຄູ່ມືແນະນໍາການປະເມີນ ວຽກງານນໍາ ແລະ ສຸຂະອະນາໄມໃນໂຮງຮຽນ ໂດຍນໍາໃຊ້ຮູບແບບ 3 ດາວເຊິ່ງແມ່ນກົມອະນຸບານ ແລະ ປະຖົມສຶກສາ ກະຊວງສຶກສາທິການ ແລະ ກິລາ ເປັນເຈົ້າການໃນການ ພັດທະນາຮ່ວມກັບກະຊວງສາທາລະນະສຸກ ແລະ ໄດ້ຮັບການສະໜັບສະໜູນຈາກບັນດາຄູ່ຮ່ວມພັດທະນາ ອົງການ ຈີໄອແຊັດ (GIZ), ອົງການສະຫະປະຊາຊາດກອງທຶນສໍາລັບເດັກ (UNICEF), ອົງການແຜນລະ ສາກົນ (Plan International), ອົງການສຸພານິມິດ (WVI) ແລະ ອົງການຈັດຕັ້ງສາກົນອື່ນໆ.

ປຶ້ມຄູ່ມືແນະນໍາການປະເມີນວຽກງານນໍາ ແລະ ສຸຂະອະນາໄມສະບັບນີ້ ພັດທະນາຂຶ້ນໂດຍອີງໃສ່ກົດໝາຍ ການສຶກສາສະບັບປັບປຸງ (2015), ນະໂຍບາຍແຫ່ງຊາດວ່າດ້ວຍວຽກງານສົ່ງເສີມສຸຂະພາບໃນໂຮງຮຽນ, ມາດຕະ ຖານຄຸນນະພາບການສຶກສາສໍາລັບຊັ້ນປະຖົມ/ ການສຶກສາກ່ອນໄວຮຽນ, 3 ຂໍ້ແຂ່ງຂັນຂອງ ກະຊວງສຶກສາທິການ ແລະ ກິລາ, ຍຸດທະສາດແຜນພັດທະນາຂະແໜງຍ່ອຍການສຶກສາກ່ອນໄວຮຽນ ແລະ ປະຖົມສຶກສາ ປີ 2016-2020 (ແຜນ VIII), ແຜນການຈັດຕັ້ງປະຕິບັດວຽກງານຈັດຫນ້າສະອາດ ແລະ ອະນາໄມສິ່ງແວດລ້ອມ, ນະໂຍບາຍສົ່ງເສີມອາຫານທ່ຽງໃນໂຮງຮຽນ.

ປຶ້ມຄູ່ມືແນະນໍາສະບັບນີ້ແມ່ນໄດ້ກຳນົດມາດຕະຖານ ແລະ ຕົວຊີ້ບອກຂອງວຽກງານສຸຂະອະນາໄມໃນ ໂຮງຮຽນ ປະກອບມີ 6 ດ້ານ, 25 ຕົວຊີ້ວັດ, 58 ລາຍການປະເມີນ. ເຊິ່ງເປັນທິດທາງຊ່ວຍໃຫ້ໂຮງຮຽນ, ຫ້ອງການສຶກສາທິການ ແລະ ກິລາເມືອງ ແລະ ພະແນກສຶກສາທິການ ແລະ ກິລາແຂວງ ລວມທັງຂັ້ນ ສູນກາງ ໃນການຕິດຕາມ, ຊຸກຍູ້, ປະເມີນການຈັດຕັ້ງປະຕິບັດ ແລະ ປັບປຸງວຽກງານສຸຂະອະນາໄມໃນ ໂຮງຮຽນ ໄດ້ຢ່າງງ່າຍດາຍ, ສາມາດຜັນຂະຫຍາຍໄດ້ ແລະ ມີຄວາມຍິນຍົງ ທົ່ງພາກລັດ ແລະ ເອກະຊົນ ໃນຂອບເຂດທົ່ວປະເທດ.

ປຶ້ມຄູ່ມືແນະນໍາສະບັບນີ້ບໍ່ອາດປາສະຈາກໄດ້ບັນດາຂໍ້ຂາດຕົກບົກຜ່ອງ ບໍ່ວ່າຈະເປັນທາງດ້ານເນື້ອໃນ, ຄໍາສັບ ຕະຫຼອດຮອດການຮຽບຮຽງຕ່າງໆ ແຕ່ແນວໃດກໍ່ທາງຄະນະຮັບຜິດຊອບມີຄວາມຍິນດີ ແລະ ຫວັງເປັນຢ່າງຍິ່ງວ່າຈະໄດ້ຮັບການຕໍາຳນິຊົມໃນທາງທີ່ສ້າງສັນ ຈາກບັນດາທ່ານຜູ້ອ່ານ ແລະ ຜູ້ຊົມໃຊ້ ເພື່ອຈະໄດ້ນໍາໄປປັບປຸງແກ້ໄຂໃຫ້ດີຂຶ້ນໃນອະນາຄົດ.



# ສາລະບານ

<b>ຄໍານໍາ</b>	<b>2</b>
<b>ພາກສະເໜີ</b>	<b>4</b>
ຄວາມເປັນມາ ແລະ ເຫດຜົນ	5
ຈຸດປະສົງ	5
<b>ແນວຄວາມຄິດ ແລະ ການປະຕິບັດຮູບແບບ 3 ດາວ</b>	<b>6</b>
ແນວຄວາມຄິດ	7
ການປະຕິບັດ ຮູບແບບ 3 ດາວ	8
<b>ມາດຕະຖານການປະເມີນວຽກງານນໍາ ແລະ ສຸຂະອະນາໄມໃນໂຮງຮຽນ</b>	<b>10</b>
ພາບລວມ: ມາດຕະຖານການປະເມີນ	11
<b>ການປະເມີນ</b>	<b>12</b>
ຂະບວນການ ແລະ ຄວາມຮັບຜິດຊອບໃນການປະເມີນ	14
ຄະນະຮັບຜິດຊອບ	16
ວິທີການ ແລະ ໄລຍະຈັດຕັ້ງປະຕິບັດ	17
ເຄື່ອງມືໃນການປະເມີນ	17
<b>ມາດຕະຖານດ້ານນໍາ ແລະ ສຸຂະອະນາໄມໃນໂຮງຮຽນໂດຍນໍາໃຊ້ຮູບແບບ 3 ດາວ</b>	<b>18</b>
<b>ຕາຕາລາງ ອະທິບາຍຕົວຊີ້ບອກ, ລາຍການປະເມີນ, ຫຼັກການການຕິດຕາມ ແລະ ກິດຈະກຳ</b>	<b>20</b>
1. ດ້ານນໍາໃຊ້	20
2. ດ້ານນໍາຕື່ມສະອາດປອດໄພ	22
3. ດ້ານວິດຖ່າຍ ແລະ ບ່ອນທຳຄວາມສະອາດຮ່າງກາຍ	23
4. ດ້ານສະພາບແວດລອມ	24
5. ດ້ານການອະນາໄມສ່ວນບຸກຄົນ	26
6. ດ້ານການກິນຢາຂ້າແມ່ທ້ອງ ແລະ ວິຕາມິນເອ	27
<b>ໃບປະເມີນມາດຕະຖານດ້ານນໍາ ແລະ ສຸຂະອະນາໄມໃນໂຮງຮຽນປະຖົມໂດຍນໍາໃຊ້ ຮູບແບບ 3 ດາວ</b>	<b>28</b>
<b>ການຕິດຕາມ, ລາຍງານ, ຈັດອັນດັບ ແລະ ຍ້ອງຍໍ</b>	<b>30</b>
ການຕິດຕາມ ແລະ ລາຍງານ	31
ການຈັດລຳດັບ ແລະ ການຍ້ອງຍໍ	33
<b>ຂໍ້ແນະນໍາໃນການເຜີຍແຜ່, ການສັງລວມ ແລະ ວິເຄາະຂໍ້ມູນ</b>	<b>34</b>
ຂໍ້ແນະນໍາໃນການເຜີຍແຜ່	35
ການສັງລວມ ແລະ ວິເຄາະຂໍ້ມູນ	36
ເອກະສານອ້າງອີງ	38
ຈັດພິມ	38



# ພາກສະເໜີ



## ຄວາມເປັນມາ ແລະ ເຫດຜົນ

ວຽກງານນີ້ ແລະ ສຸຂະອະນາໄມໃນໂຮງຮຽນ ເປັນວຽກງານ ທີ່ມີການຈັດຕັ້ງປະຕິບັດມາແຕ່ປີ 2005, ແຕ່ ການປະຕິບັດຍັງເປັນແບບຜິວຜີນ, ກະແຈກກະຈາຍ ແລະ ບໍ່ມີລັກສະນະຮອບດ້ານ. ໂດຍທົ່ວໄປຈະເນັ້ນໃສ່ສະເພາະ ການອະນາໄມໃນໂຮງຮຽນ ແລະ ສິ່ງແວດລ້ອມດ້ານກາຍຍະ ພາບເທົ່ານັ້ນ. ການຈັດຕັ້ງປະຕິບັດຜ່ານມາຍັງມີຂໍ້ຫຍຸ້ງຍາກ ຫຼາຍປະການ ເຊັ່ນ: ງົບປະມານມີຈຳກັດ, ປະສິບປະການ ແລະ ຄວາມສາມາດໃນການດຳເນີນງານຂອງຜູ້ບໍລິຫານ ແຕ່ລະຂັ້ນຍັງອ່ອນນ້ອຍ ແລະ ການປະສານງານລະຫວ່າງ ພາກສ່ວນທີ່ກ່ຽວຂ້ອງຍັງບໍ່ທັນເຂັ້ມແຂງ.

ແຜນພັດທະນາ 5 ປີ (2016-2020) ສຳລັບຂະແໜງການຍ່ອຍ ການສຶກສາກ່ອນໄວຮຽນ ແລະ ປະຖົມສຶກສາ ໄດ້ກຳນົດຍຸດທະສາດ ກ່ຽວກັບວຽກງານສົ່ງເສີມສຸຂະພາບ, ສຸຂະອະນາໄມ ແລະ ໂພຊະນາການໃນໂຮງຮຽນ ໂດຍມີຈຸດປະສົງເພື່ອປັບປຸງໂພຊະນາການ ຂອງເດັກ, ເຮັດໃຫ້ເດັກມີສຸຂະພາບແຂງແຮງ, ມີພັດທະນາການທາງ ດ້ານຮ່າງກາຍ ແລະ ມັນສະໜອງທີ່ດີ ເພື່ອປັບປຸງຄຸນນະພາບຂອງການ ຮຽນ ເນັ້ນໃສ່ເດັກທຸກຍາກ ແລະ ເດັກໃນເຂດຫ່າງໄກສອກຫຼີກ.

ກະຊວງສຶກສາທິການ ແລະ ກິລາ ແລະ ກະຊວງສາທາລະນະສຸກ ໄດ້ອອກນິຕິກຳຕ່າງໆຫຼາຍສະບັບທີ່ກ່ຽວພັນເຖິງວຽກງານສົ່ງເສີມ ສຸຂະພາບໃນໂຮງຮຽນ (ສສຮ) ເພື່ອເປັນບ່ອນອີງໃນການປະຕິບັດ ວຽກງານດັ່ງກ່າວ. ນອກຈາກນີ້ທັງສອງກະຊວງຍັງໄດ້ຮ່ວມມືກັນແບບ ໃກ້ຊິດ ໃນການສົ່ງເສີມສຸຂະພາບຂອງນັກຮຽນ ໂດຍສະເພາະໃນຊັ້ນ ປະຖົມສຶກສາ ແລະ ຫ້ອງກຽມປະຖົມ ໂດຍໄດ້ສ້າງນະໂຍບາຍ ແຫ່ງຊາດວ່າດ້ວຍການສົ່ງເສີມສຸຂະພາບໃນໂຮງຮຽນ (ປີ2010). ພ້ອມກັນນັ້ນກໍໄດ້ມີການແຕ່ງຕັ້ງຄະນະຮັບຜິດຊອບຮ່ວມນັບແຕ່ຂັ້ນ ສູນກາງລົງຮອດຂັ້ນທ້ອງຖິ່ນ ເພື່ອຈັດຕັ້ງປະຕິບັດວຽກງານດັ່ງກ່າວ ມາຈົນເຖິງປະຈຸບັນ.

ເພື່ອຕອບສະໜອງວິໄສທັດ, ຍຸດທະສາດ, ນະໂຍບາຍ ແລະ ແຜນ ພັດທະນາຂະແໜງການສຶກສາ ແລະ ກິລາ ໃນການແກ້ໄຂບັນຫາທີ່ມັກ ເກີດຂຶ້ນກັບເດັກ ແລະ ນຳເອົາຜົນຂອງກອງປະຊຸມແລກປ່ຽນບົດຮຽນ ປະຈຳປີລະດັບສາກົນ ກ່ຽວກັບນ້ຳ ແລະ ສຸຂະອະນາໄມ ໃນປີ 2013 ທີ່ເຫັນດີເປັນເອກະພາບ ໃຫ້ບັນດາປະເທດພາຄີ ນຳເອົາການປະເມີນ ວຽກງານນ້ຳ ແລະ ສຸຂະອະນາໄມ ໂດຍນຳໃຊ້ຮູບແບບ 3 ດາວ ໄປ ຈັດຕັ້ງປະຕິບັດ ໂດຍແມ່ນ ອົງການ ກອງທຶນສະຫະປະຊາຊາດສຳລັບ ເດັກ (UNICEF) ແລະ ອົງການ ຈີໄອແຊັດ (GIZ) ເປັນຜູ້ ສະໜັບສະໜູນ. ດັ່ງນັ້ນ, ຈຶ່ງໄດ້ສ້າງປຶ້ມຄູ່ມືແນະນຳການປະເມີນ ວຽກງານນ້ຳ ແລະ ສຸຂະອະນາໄມໃນໂຮງຮຽນ ສະບັບນີ້ຂຶ້ນ ເພື່ອເປັນ ບ່ອນອີງໃນການຈັດຕັ້ງປະຕິບັດວຽກງານສົ່ງເສີມສຸຂະພາບ ໃຫ້ເປັນ ລະບົບ ແລະ ມີຄວາມຍືນຍົງ.

## ຈຸດປະສົງ

**ຄູ່ມືແນະນຳການປະເມີນວຽກງານດ້ານນ້ຳ ແລະ ສຸຂະອະນາໄມໃນໂຮງຮຽນສະບັບນີ້ມີຈຸດປະສົງ:**

- ເພື່ອນຳໃຊ້ມາດຕະຖານເຂົ້າໃນການປະເມີນວຽກງານນ້ຳ ແລະ ສຸຂະອະນາໄມໃນໂຮງຮຽນ.
- ເພື່ອຕີລາຄາຜົນການຈັດຕັ້ງປະຕິບັດ ແລະ ຈັດອັນດັບຕາມຫຼັກການ 3 ດາວ.
- ເພື່ອໃຫ້ໄດ້ຂໍ້ມູນສຳລັບການວາງແຜນພັດທະນາໂຮງຮຽນ.
- ເພື່ອເປັນການຊຸກຍູ້, ສົ່ງເສີມ, ປັບປຸງ ແລະ ປຸງແປງພຶດຕິກຳຂອງເດັກໄປໃນທາງທີ່ດີ.





# ແນວຄວາມຄິດ ແລະ ການປະຕິບັດຮູບແບບ 3 ດາວ



## ແນວຄວາມຄິດ

ການປະເມີນວຽກງານນີ້ ແລະ ສຸຂະອະນາໄມໃນໂຮງຮຽນ ໂດຍນຳໃຊ້ຮູບແບບ 3 ດາວ ແມ່ນອີງໃສ່ ກອງປະຊຸມ ແລກປ່ຽນບົດຮຽນປະຈຳປີລະດັບສາກົນ ກ່ຽວກັບນ້ຳ ແລະ ສຸຂະອະນາໄມໃນໂຮງຮຽນ ທີ່ໄດ້ຈັດໃນແຕ່ລະປີ ເລີ່ມ ແຕ່ປີ 2013 ເປັນຕົ້ນມາ. ກອງປະຊຸມໄດ້ຕົກລົງເຫັນດີເປັນ ເອກະພາບ ໃຫ້ປະເທດພາຄີ ໄດ້ນຳເອົາການປະເມີນຮູບແບບ 3 ດາວ ໄປຈັດຕັ້ງປະຕິບັດ ແລະ ໄດ້ພັດທະນາປຶ້ມຄູ່ມືແນະນຳ ການປະເມີນມາດຕະຖານດ້ານນ້ຳ ແລະ ສຸຂະອະນາໄມໃນ ໂຮງຮຽນ ໂດຍນຳໃຊ້ຮູບແບບ 3 ດາວ ທີ່ໄດ້ພິມເຜີຍແຜ່ໂດຍ ອົງການຢູນິເຊບ ແລະ ອົງການຈີໄອແຊັດ ໃນເດືອນ ສິງຫາ 2013 ເພື່ອໃຫ້ແຕ່ລະປະເທດ ນຳໄປຜັນຂະຫຍາຍ.

ຮູບແບບ 3 ດາວ ໝາຍເຖິງການຈັດອັນດັບການປະຕິບັດມາດຕະຖານ ດ້ານນ້ຳ ແລະ ສຸຂະອະນາໄມໃນໂຮງຮຽນ ທັງເປັນການກະຕຸກຊຸກຍູ້ ໃຫ້ໂຮງຮຽນສາມາດປະເມີນ ແລະ ຕີລາຄາລະດັບການຈັດຕັ້ງປະຕິບັດ ວຽກງານນ້ຳ ແລະ ສຸຂະອະນາໄມໃນໂຮງຮຽນຕົນເອງ.

ເດັກນ້ອຍທຸກຄົນມີສິດເຂົ້າເຖິງການບໍລິການດ້ານນ້ຳ ແລະ ສຸຂະ ອະນາໄມ ສິດທິດັ່ງກ່າວນີ້ ຈຳເປັນຕ້ອງໄດ້ຮັບການສະໜັບສະໜູນ ຈາກໂຮງຮຽນ ເຊິ່ງເປັນບ່ອນທີ່ເດັກໃຊ້ເວລາສ່ວນໃຫຍ່ຂອງເຂົາເຈົ້າ ໃນແຕ່ລະວັນ. ນ້ຳ ແລະ ສຸຂະອະນາໄມທີ່ພຽງພໍ ເປັນສ່ວນໜຶ່ງຂອງ ສະພາບແວດລ້ອມທີ່ດີຕໍ່ສຸຂະພາບ, ເຊິ່ງເປັນປັດໃຈສຳຄັນໃນການ ພັດທະນາ ແລະ ການຈະເລີນເຕີບໂຕຂອງເດັກ. ການສົ່ງເສີມພຶດຕິກຳ ທີ່ຖືກສຸຂະລັກສະນະຢູ່ໂຮງຮຽນ ສາມາດຊ່ວຍໃຫ້ມີການປ່ຽນແປງ ພຶດຕິກຳທີ່ດີຂອງເດັກຕະຫຼອດໄປ.

ຮູບແບບ 3 ດາວ ເປັນການສົ່ງເສີມການປ່ຽນແປງພຶດຕິກຳດ້ານນ້ຳ ແລະ ສຸຂະອະນາໄມໃນໂຮງຮຽນ ແລະ ຮັບປະກັນໃຫ້ນັກຮຽນໄດ້ ເຝິກແອບໃຫ້ກາຍເປັນກິດຈະວັດປະຈຳວັນຂອງໂຮງຮຽນ ເພື່ອສ້າງໃຫ້ ມີນິໄສຮັກຄວາມສະອາດ.

ຮູບແບບ 3 ດາວ ສົ່ງເສີມໃຫ້ໂຮງຮຽນນຳໃຊ້ບາດກ້າວທີ່ງ່າຍດາຍ ແລະ ມີຄ່າໃຊ້ຈ່າຍບໍ່ແພງ. ບາດກ້າວເຫຼົ່ານີ້ ໄດ້ອອກແບບມາ ເພື່ອ ຮັບປະກັນໃຫ້ໂຮງຮຽນມີສະພາບແວດລ້ອມທີ່ສະອາດ, ນັກຮຽນ ທຸກຄົນ ໄດ້ລ້າງມືໃສ່ສະບູ, ດື່ມນ້ຳສະອາດ ແລະ ໃຊ້ວິດຖ່າຍ-ຫ້ອງ ອາບນ້ຳສະອາດ ແຍກຍິງ-ຊາຍ.

ຮູບແບບ 3 ດາວ ຊ່ວຍເພີ່ມຄວາມຮູ້, ການຕັດສິນໃຈຂອງ ຜູ້ອຳນວຍການ ແລະ ຜູ້ບໍລິຫານຂັ້ນຕ່າງໆ ໃນການວາງແຜນປັບປຸງ ວຽກງານນ້ຳ ແລະ ສຸຂະອະນາໄມໃນສະຖານການສຶກສາກ່ອນໄວ ຮຽນ ໂດຍການຈັດລຽງບຸລິມະສິດສິ່ງທີ່ຈຳເປັນທີ່ຈະຕ້ອງປະຕິບັດ ກ່ອນ. ນອກຈາກນັ້ນ, ຮູບແບບ 3 ດາວ ໄດ້ຊ່ວຍໃຫ້ບັນດາໂຮງຮຽນ ຈັດຕັ້ງປະຕິບັດ ໄປຕາມມາດຕະຖານດ້ານນ້ຳ ແລະ ສຸຂະອະນາໄມໃນ ສະຖານການສຶກສາກ່ອນໄວຮຽນເປັນເອກະພາບກັນໃນທົ່ວປະເທດ. ເພື່ອບັນລຸໄດ້ຕາມມາດຕະຖານດັ່ງກ່າວ ຈຶ່ງຮຽກຮ້ອງທຸກພາກສ່ວນ ໃຫ້ການສະໜັບສະໜູນ ແລະ ເປັນເຈົ້າການໃນການປະກອບສ່ວນ ວຽກງານນີ້.



ການປ່ຽນແປງຂັ້ນພື້ນຖານ ສຳລັບວຽກງານນ້ຳ ແລະ ສຸຂະອະນາໄມ

ກ້າວໄປສູ່ໂຮງຮຽນ 3 ດາວ ສຳລັບວຽກງານນ້ຳ ແລະ ສຸຂະອະນາໄມ

ສຸມໃສ່ພື້ນຖານໂຄງລ່າງ	ສຸມໃສ່ສຸຂະອະນາໄມ
ສຸມໃສ່ການລາງມືແບບສ່ວນບຸກຄົນ	ການຮຽນຮູ້ໃນການຈັດຕັ້ງປະຕິບັດ ກິດຈະກຳກຸ່ມ
ການລົງທຶນມີມູນຄ່າສູງ	ການແກ້ໄຂລາຄາຖືກ
ກອງປະຊຸມອຳນວຍຄວາມສະດວກ ມາດຕະຖານແຫ່ງຊາດ	ຂັ້ນຕອນດຳເນີນງານກ້າວໄປສູ່ ມາດຕະຖານແຫ່ງຊາດ
ເດັກໂນໂລຍີຊັບຊ້ອນ	ຮູບແບບງ່າຍດາຍ
ການເຂົ້າເຖິງຈຳກັດ	ຜັນຂະຫຍາຍໄດ້

Source: Scaling Up – Group Washing in Schools, GIZ, Unicef 2016



# ຫ້າການປະຕິບັດ ວິທີການ 3 ດາວ

ການປະຕິບັດຮູບແບບ 3 ດາວ ປະກອບມີ 2 ບາດກ້າວທີ່ສໍາຄັນ:

1. ປົກສາຫາລື ແລະ ເຫັນດີເປັນເອກະພາບ ລະຫວ່າງໂຮງຮຽນ ແລະ ຊຸມຊົນ;
2. ໂຮງຮຽນເລີ່ມຈັດຕັ້ງປະຕິບັດ ເພື່ອໃຫ້ມີການປັບປຸງວຽກງານນໍ້າ ແລະ ສຸຂະອະນາໄມ ຈາກໂຮງຮຽນທີ່ບໍ່ມີດາວ ກ້າວໄປຫາ 1 ດາວ, 2 ດາວ ແລະ 3 ດາວ ຕາມລໍາດັບ ພ້ອມທັງຮັກສາລະດັບ 3 ດາວໄວ້ຄືເກົ່າ.



**ໂຮງຮຽນ 3 ດາວ**  
ແມ່ນໂຮງຮຽນທີ່ບັນລຸໄດ້ຕາມ  
ມາດຕະຖານວຽກງານນໍ້າ ແລະ  
ສຸຂະອະນາໄມໃນໂຮງຮຽນ.



**ໂຮງຮຽນ 2 ດາວ**  
ແມ່ນໂຮງຮຽນ ຍົກລະດັບຈາກ 1 ດາວ  
ໂດຍໄດ້ປັບປຸງ ຫຼື ສະໜອງສິ່ງອໍານວຍຄວາມ  
ສະດວກໃຫ້ຮັບປະກັນໄດ້ໃນລະດັບໃດໜຶ່ງ  
ແລະ ນັກຮຽນເລີ່ມມີການປ່ຽນແປງພຶດຕິກຳ  
ໃນທາງທີ່ດີຂຶ້ນ.

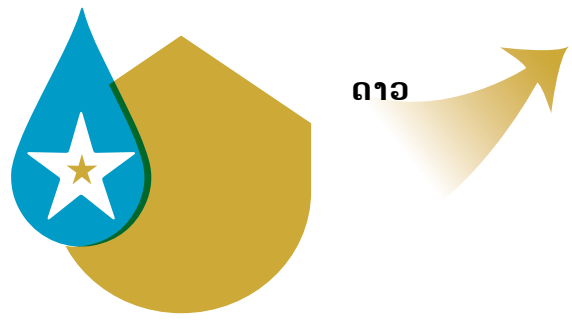

**ໂຮງຮຽນ 1 ດາວ**  
ໝາຍເຖິງ ໂຮງຮຽນທີ່ມີສິ່ງອໍານວຍ  
ຄວາມສະດວກດ້ານນໍ້າ ແລະ  
ສຸຂະອະນາໄມ ໃນລະດັບພື້ນຖານ ແລະ  
ສາມາດຈັດຕັ້ງປະຕິບັດໄດ້ໂດຍບໍ່ໄດ້ໃຊ້  
ທຶນຮອນຫຼາຍ.



**ໂຮງຮຽນບໍ່ມີດາວ**  
ໝາຍເຖິງ ໂຮງຮຽນບໍ່ມີສິ່ງອໍານວຍຄວາມສະດວກ  
ດ້ານນໍ້າ ແລະ ສຸຂະອະນາໄມ ຫຼື ມີສິ່ງອໍານວຍ  
ຄວາມສະດວກແຕ່ບໍ່ໄດ້ຊົມໃຊ້ ແລະ ບໍ່ຈັດຕັ້ງ  
ປະຕິບັດເປັນປົກກະຕິ. ໝາຍຄວາມວ່າໂຮງຮຽນ  
ບໍ່ໄດ້ສະໜັບສະໜູນ ແລະ ສົ່ງເສີມວຽກງານນີ້.

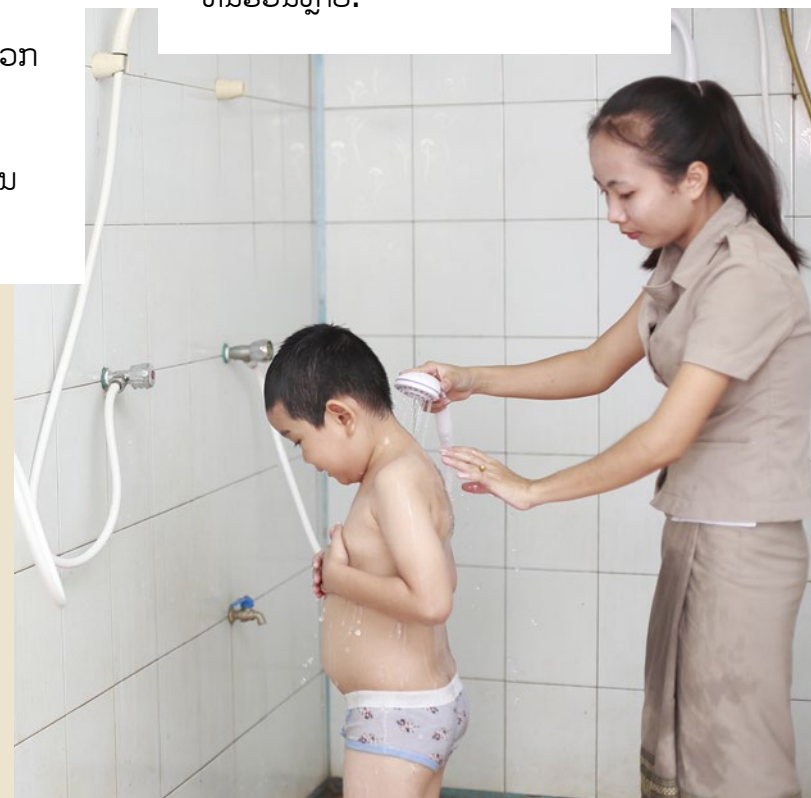



# ມາດຕະຖານການປະເມີນວຽກງານນໍ້າ ແລະ ສຸຂະອະນາໄມໃນໂຮງຮຽນ



## ພາບລວມ: ມາດຕະຖານການປະເມີນວຽກງານນໍ້າ ແລະ ສຸຂະອະນາໄມໃນໂຮງຮຽນ

ດ້ານ	★	★★	★★★
 <b>1. ດ້ານນໍ້າໃຊ້</b>	1.1 ໂຮງຮຽນເດັກ ແລະ ໂຮງຮຽນອະນຸບານ ມີນໍ້າໃຊ້ພຽງພໍທຸກວັນແຕ່ໄດ້ນໍາໃຊ້ແຫຼ່ງນໍ້າຢູ່ນອກໂຮງຮຽນ. 1.2 ໂຮງຮຽນເດັກ ແລະ ໂຮງຮຽນອະນຸບານ ມີບ່ອນຊົມໃຊ້ນໍ້າທີ່ສະດວກ.	1.3 ໂຮງຮຽນມີແຫຼ່ງນໍ້າໃຊ້ທີ່ໄດ້ຮັບການປັບປຸງ ແຕ່ບໍ່ພໍໃຊ້ຕະຫຼອດສົກຮຽນ ຕ້ອງໄດ້ນໍາໃຊ້ຈາກແຫຼ່ງອື່ນ. 1.4 ມີການປົກປັກຮັກສາ ສ້ອມແປງລະບົບນໍ້າ ແລະ ພາຊະນະ ນໍາໃຊ້ໄດ້ປົກກະຕິ.	1.5 ຮັບປະກັນໃຫ້ມີແຫຼ່ງນໍ້າໃຊ້ທີ່ໄດ້ຮັບການປັບປຸງ, ສະອາດ ແລະ ສາມາດນໍາໃຊ້ພຽງພໍຕະຫຼອດສົກຮຽນ. 1.6 ນັກຮຽນທຸກຄົນ ລວມທັງນັກຮຽນພິການ ສາມາດນໍາໃຊ້ນໍ້າໄດ້ຢ່າງສະດວກ ແລະ ປອດໄພ.
 <b>2. ດ້ານນໍ້າດື່ມ ສະອາດປອດໄພ</b>	2.1 ນັກຮຽນທຸກຄົນໄດ້ດື່ມນໍ້າຢູ່ໃນໂຮງຮຽນ. 2.2 ພາຊະນະໃສ່ນໍ້າດື່ມ ມີຄວາມສະອາດ ຢູ່ສະເໝີ.	2.3 ນັກຮຽນ ໄດ້ດື່ມນໍ້າທີ່ສະອາດ ແລະ ປອດໄພ ຢ່າງໜ້ອຍ ເຄິ່ງລິດ/ຄົນ/ມື້ 2.4 ບ່ອນວາງນໍ້າດື່ມສະດວກ ແລະ ປອດໄພ ສໍາລັບນັກຮຽນທຸກຄົນ	2.5 ໂຮງຮຽນ ຮັບປະກັນໃຫ້ມີນໍ້າດື່ມທີ່ສະອາດ, ປອດໄພ ແລະ ພຽງພໍ (1 ລິດ/ຄົນ/ມື້).
 <b>3. ດ້ານວິດຖ່າຍ ແລະ ບ່ອນທໍາຄວາມສະອາດ ຮ່າງກາຍ</b>	3.1 ໂຮງຮຽນມີວິດຖ່າຍ, ບ່ອນທໍາຄວາມສະອາດຮ່າງກາຍ, ບ່ອນລ້າງມືເປັນກຸ່ມ ທີ່ສະອາດ ແລະ ປອດໄພ. 3.2 ມີການປົກປັກຮັກສາ ແລະ ສ້ອມແປງວິດຖ່າຍ, ບ່ອນລ້າງມື ແລະ ບ່ອນທໍາຄວາມສະອາດ ຮ່າງກາຍໃຫ້ໃຊ້ ໄດ້ປົກກະຕິ.	3.3 ມີວິດຖ່າຍ ແລະ ບ່ອນທໍາຄວາມສະອາດຮ່າງກາຍໄດ້ຮັບການປັບປຸງ ແລະ ເໝາະສົມກັບສໍາອາຍຸຂອງເດັກ ແລະ ໃຊ້ໄດ້ເປັນປົກກະຕິ.	3.4 ໂຮງຮຽນຮັບປະກັນໃຫ້ມີຫົວວິດຖ່າຍ, ຫ້ອງອາບນໍ້າ ເໝາະສົມກັບຈໍານວນນັກຮຽນ, ສະດວກສໍາລັບເດັກພິການ ແລະ ມີບ່ອນຢ່າງສໍາລັບນັກຮຽນຊາຍ ພ້ອມທັງນໍາໃຊ້ເປັນປົກກະຕິ.
 <b>4. ດ້ານສະພາບແວດລ້ອມ</b>	4.1 ໃນ ແລະ ນອກຫ້ອງຮຽນມີຄວາມສະອາດ ແລະ ປອດໄພ.	4.2 ຫ້ອງຄົວ ຫຼື ບ່ອນທີ່ເດັກກິນເຂົ້າທີ່ສະອາດ ແລະ ປອດໄພ, ມີບ່ອນລ້າງມື ແລະ ສະບູ. 4.3 ໂຮງຮຽນມີສະພາບແວດລ້ອມທີ່ຖືກຫຼັກສຸຂະອະນາໄມ.	4.4 ໂຮງຮຽນຮັບປະກັນໃຫ້ມີສະພາບແວດລ້ອມ ທີ່ສະອາດ ແລະ ປອດໄພ.
 <b>5. ດ້ານການອະນາໄມສ່ວນບຸກຄົນ</b>	5.1 ໂຮງຮຽນ ໃຫ້ຄວາມຮູ້ ແລະ ເຝິກຫັກສະໃນການຮັກສາອະນາໄມສ່ວນບຸກຄົນ ແກ່ນັກຮຽນ, ຄູ ແລະ ພໍ່ແມ່/ຜູ້ປົກຄອງ.	5.2 ໂຮງຮຽນ ສົ່ງເສີມການຮັກສາອະນາໄມສ່ວນບຸກຄົນ.	5.3 ໂຮງຮຽນຮັບປະກັນໃຫ້ນັກຮຽນມີພຶດຕິກຳທີ່ດີໃນການຮັກສາອະນາໄມສ່ວນບຸກຄົນ.
 <b>6. ດ້ານການກິນຢາຂ້າແມ່ທ້ອງ ແລະ ວິຕາມິນເອ</b>	6.1 50–70% ຂອງຈໍານວນນັກຮຽນໄດ້ກິນຢາຂ້າແມ່ທ້ອງ ແລະ ວິຕາມິນເອ.	6.2 71–80% ຂອງຈໍານວນນັກຮຽນໄດ້ກິນຢາຂ້າແມ່ທ້ອງ ແລະ ວິຕາມິນເອ.	6.3 81% ຂຶ້ນໄປ ຂອງຈໍານວນນັກຮຽນໄດ້ກິນຢາຂ້າແມ່ທ້ອງ ແລະ ວິຕາມິນເອ.





# ການປະເມີນ

## ການປະເມີນຄວາມເຂັ້ມແຂງໃນການຈັດຕັ້ງປະຕິບັດວຽກງານ ແລະ ສຸຂະອະນາໄມໃນໂຮງຮຽນ

ການປະເມີນຜົນເປັນສິ່ງທີ່ສໍາຄັນ ແລະ ຈໍາເປັນທີ່ສຸດເພື່ອ ສົ່ງເສີມການຈັດຕັ້ງປະຕິບັດ ວຽກງານນໍ້າ ແລະ ສຸຂະອະນາໄມໃນໂຮງຮຽນ ແລະ ທັງເປັນການຮວບຮວມຂໍ້ມູນ ຕ່າງໆທີ່ສາມາດບັນລຸໄດ້ ແລະ ບໍ່ບັນລຸໄດ້ ຕາມຕົວຊີ້ບອກທີ່ ກໍານົດໄວ້ໃນແຕ່ລະດ້ານ. ເພື່ອນໍາສິ່ງບໍ່ສາມາດບັນລຸໄດ້ນັ້ນ ໄປປັບປຸງ, ແກ້ໄຂ ແລະ ວາງແຜນພັດທະນາໂຮງຮຽນຂອງ ຕົນໃຫ້ດີຂຶ້ນເທື່ອລະກ້າວ.

- ຂະບວນການປະເມີນຜົນ ແລະ ຄວາມຮັບຜິດຊອບ
- ຄະນະຮັບຜິດຊອບ
- ໄລຍະໃນການປະເມີນ
- ເຄື່ອງມືໃນການປະເມີນ

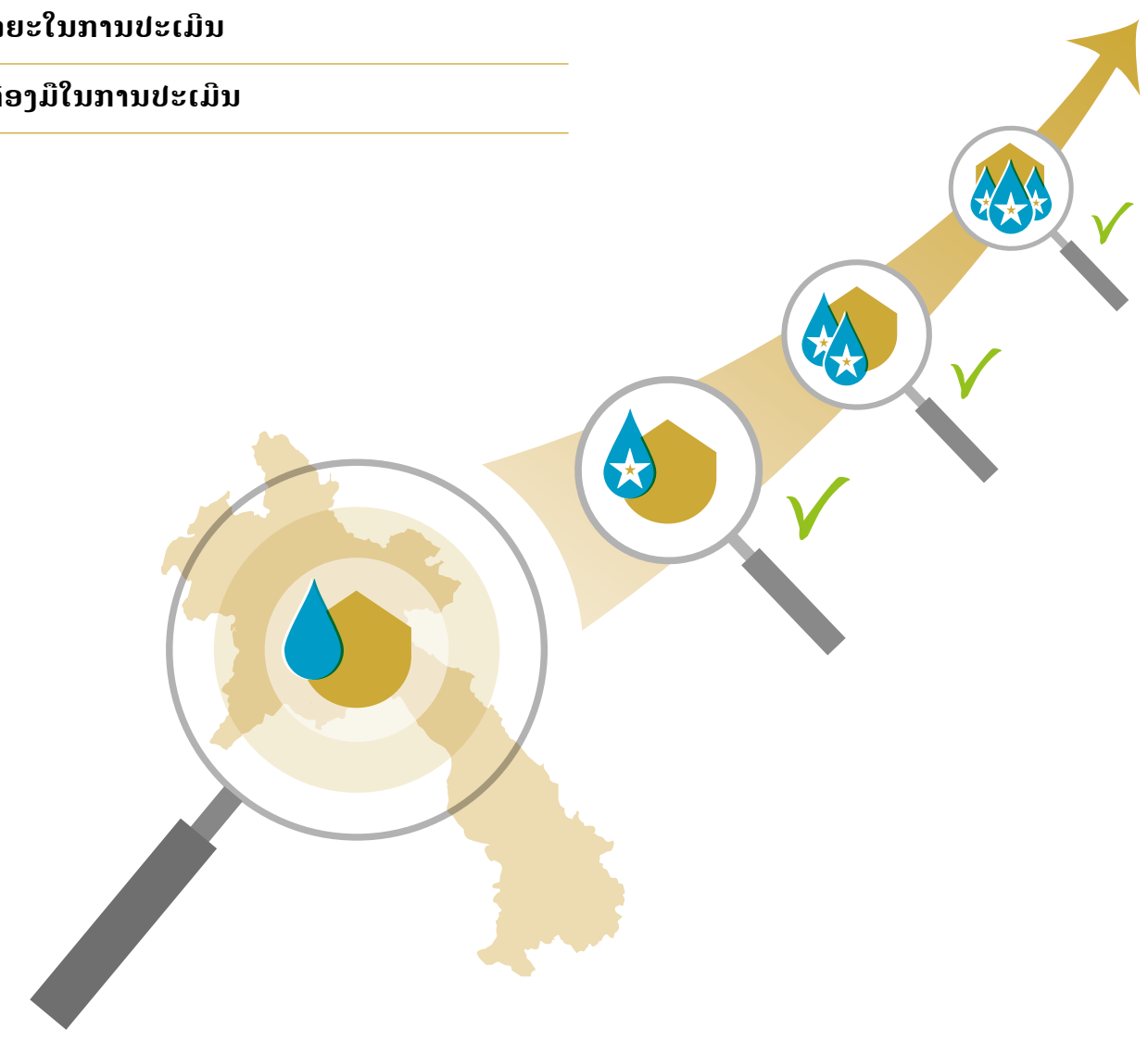

# ຂະບວນການປະເມີນຜົນ ແລະ ຄວາມຮັບຜິດຊອບ

ຂະບວນການການປະເມີນ ແລະ ຄວາມຮັບຜິດຊອບ ວຽກງານດ້ານນໍ້າ ແລະ ສຸຂະອະນາໄມໃນໂຮງຮຽນມີຂັ້ນຕອນດັ່ງນີ້:

## ການປະເມີນ ຂັ້ນໂຮງຮຽນ

- 1 ສຶກສາຄົ້ນຄວ້າເນື້ອໃນປຶ້ມຄູ່ມືໃຫ້ເຂົ້າໃຈຢ່າງເລິກເຊິ່ງ.
- 2 ເຜີຍແຜ່ພາຍໃນໂຮງຮຽນ ແລະ ພາກສ່ວນທີ່ກ່ຽວຂ້ອງໃຫ້ຮັບຮູ້ ແລະ ເຂົ້າໃຈ.
- 3 ດໍາເນີນການປະເມີນ, ຈັດລຽງບັນຫາທີ່ເປັນບຸລິມະສິດ ແລະ ວາງແຜນປັບປຸງແຕ່ລະໄລຍະ.
- 4 ຕິດຕາມ, ຊຸກຍູ້ ແລະ ປະເມີນການຈັດຕັ້ງປະຕິບັດແຜນໃນແຕ່ລະໄລຍະ.

## ການປະເມີນ ຂັ້ນເມືອງ/ນະຄອນ

- 1 ສັງລວມແບບປະເມີນຂອງແຕ່ລະໂຮງຮຽນ ແລະ ປ້ອນຂໍ້ມູນເຂົ້າໃນຖານຂໍ້ມູນ.
- 2 ເກັບຮັກສາ ແລະ ສົ່ງຖານຂໍ້ມູນ ໃຫ້ພະແນກສຶກສາທິການ ແລະ ກິລາແຂວງ/ນະຄອນຫຼວງ ເປັນປົກກະຕິ.
- 3 ຕີລາຄາຜົນການຈັດຕັ້ງປະຕິບັດໃນແຕ່ລະດ້ານຂອງແຕ່ລະໂຮງຮຽນ.
- 4 ຕິດຕາມ, ຊຸກຍູ້ ແລະ ຊ່ວຍເຫຼືອໂຮງຮຽນ ເພື່ອປັບປຸງແກ້ໄຂ ແລະ ຍິ່ງຍືນຜົນການປະເມີນ.
- 5 ນໍາເອົາຜົນການຈັດຕັ້ງປະຕິບັດ ມາຖອດຖອນບົດຮຽນຢູ່ໃນກອງ ປະຊຸມປະຈຳປີຂອງເມືອງ/ນະຄອນ.
- 6 ນໍາເອົາຜົນການປະເມີນ ເຂົ້າໃນແຜນພັດທະນາການສຶກສາ ຂອງທ້ອງຖານສຶກສາທິການ ແລະ ກິລາເມືອງ/ນະຄອນ.

## ການປະເມີນ ຂັ້ນແຂວງ/ນະຄອນຫຼວງ

- 1 ສັງລວມຂໍ້ມູນຂອງແຕ່ລະເມືອງ/ນະຄອນ ເຂົ້າໃນຖານຂໍ້ມູນຂອງແຂວງ/ນະຄອນຫຼວງ.
- 2 ເກັບຮັກສາ ແລະ ສົ່ງຖານຂໍ້ມູນ ໃຫ້ກົມການສຶກສາກ່ອນໄວຮຽນເປັນປົກກະຕິ.
- 3 ຕີລາຄາຜົນການຈັດຕັ້ງປະຕິບັດໃນແຕ່ລະດ້ານຂອງແຕ່ລະເມືອງ/ ນະຄອນ.
- 4 ຕິດຕາມ, ຊຸກຍູ້ ຊ່ວຍເຫຼືອເມືອງ/ນະຄອນ ແລະ ໂຮງຮຽນ ເພື່ອປັບປຸງແກ້ໄຂ.
- 5 ນໍາເອົາຜົນການຈັດຕັ້ງປະຕິບັດ ມາຖອດຖອນບົດຮຽນຢູ່ໃນກອງ ປະຊຸມປະຈຳປີຂອງພະແນກສຶກສາທິການ ແລະ ກິລາແຂວງ/ ນະຄອນຫຼວງ.
- 6 ນໍາເອົາຜົນການປະເມີນ ເຂົ້າໃນແຜນພັດທະນາການສຶກສາ ຂອງພະແນກສຶກສາທິການ ແລະ ກິລາແຂວງ/ນະຄອນຫຼວງ.

## ການປະເມີນ ຂັ້ນກະຊວງ

- 1 ສັງລວມ, ເກັບຮັກສາຂໍ້ມູນຂອງແຕ່ລະແຂວງ/ ນະຄອນຫຼວງ ເຂົ້າໃນຖານຂໍ້ມູນຂອງກົມ.
- 2 ຕີລາຄາຜົນການຈັດຕັ້ງປະຕິບັດໃນແຕ່ລະດ້ານຂອງແຕ່ລະແຂວງ/ ນະຄອນຫຼວງ.
- 3 ຕິດຕາມ, ຊຸກຍູ້ ຊ່ວຍເຫຼືອໃນແຕ່ລະຂັ້ນ ເພື່ອປັບປຸງແກ້ໄຂ.
- 4 ນໍາເອົາຜົນການຈັດຕັ້ງປະຕິບັດ ມາຖອດຖອນບົດຮຽນຢູ່ໃນກອງປະຊຸມປະຈຳປີຂອງກົມ.
- 5 ນໍາເອົາຜົນການປະເມີນ ເຂົ້າໃນແຜນພັດທະນາການສຶກສາ ຂອງຂັ້ນກົມ.
- 6 ລາຍງານຜົນການປະເມີນ ໃຫ້ລັດຖະມົນຕີຮັບຊາບເປັນປົກກະຕິ.

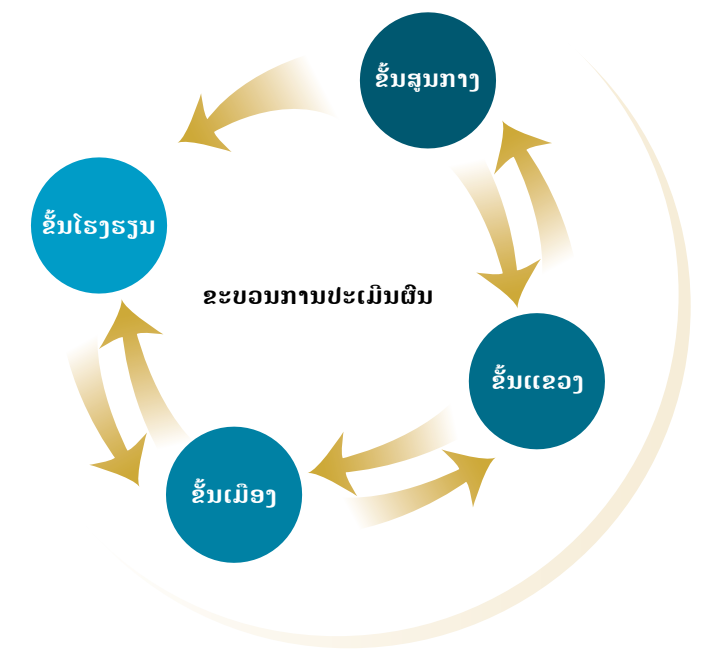



# ຄະນະຮັບຜິດຊອບ

## ຂັ້ນໂຮງຮຽນ

ຜູ້ອຳນວຍການໂຮງຮຽນ

ຄຸສອນຜູ້ຮັບຜິດຊອບວຽກງານສົ່ງເສີມສຸຂະພາບ  
➔ 1 ທ່ານ

ຄະນະພັດທະນາການສຶກສາຂັ້ນບ້ານ  
➔ 1 ທ່ານ

ອາສາສະໝັກສົ່ງເສີມສຸຂະພາບຂັ້ນບ້ານ  
➔ 1 ທ່ານ

## ຂັ້ນເມືອງ/ນະຄອນ

ຄະນະຫ້ອງການສຶກສາທິການ ແລະ ກິລາເມືອງ/ນະຄອນ  
ຜູ້ຊີ້ນຳວຽກງານສົ່ງເສີມສຸຂະພາບໃນໂຮງຮຽນ  
➔ 1 ທ່ານ

ຫົວໜ້າ/ຮອງຫົວໜ້າໜ່ວຍງານການສຶກສາກ່ອນໄວຮຽນ  
➔ 1 ທ່ານ

ຄູສຶກສານິເທດການສຶກສາກ່ອນໄວຮຽນ  
➔ 1 ທ່ານ

ວິຊາການຫ້ອງການສາທາລະນະສຸກເມືອງ/ນະຄອນ  
ຜູ້ຮັບຜິດຊອບວຽກງານສົ່ງເສີມສຸຂະພາບ  
➔ 1 ທ່ານ

## ຂັ້ນແຂວງ/ນະຄອນຫຼວງ

ຄະນະພະແນກສຶກສາທິການ ແລະ ກິລາແຂວງ/ນະຄອນຫຼວງ  
ຜູ້ຊີ້ນຳວຽກງານສົ່ງເສີມສຸຂະພາບໃນໂຮງຮຽນ  
➔ 1 ທ່ານ

ຫົວໜ້າ/ຮອງຫົວໜ້າຂະແໜງການສຶກສາກ່ອນໄວຮຽນ ແລະ  
ວິຊາການ ຜູ້ຮັບຜິດຊອບວຽກງານສົ່ງເສີມສຸຂະພາບໃນໂຮງຮຽນ  
➔ 2 ທ່ານ

ວິຊາການພະແນກສາທາລະນະສຸກແຂວງ/ນະຄອນຫຼວງ  
ຜູ້ຮັບຜິດຊອບວຽກງານສົ່ງເສີມສຸຂະພາບໃນໂຮງຮຽນ  
➔ 1 ທ່ານ

## ຂັ້ນສູນກາງ

**ກະຊວງສຶກສາທິການທິການ ແລະ ກິລາ:**

ຄະນະກົມການສຶກສາກ່ອນໄວຮຽນ  
ຜູ້ຊີ້ນຳວຽກງານສົ່ງເສີມສຸຂະພາບໃນໂຮງຮຽນ  
➔ 1 ທ່ານ

ຄະນະພະແນກ ຜູ້ຊີ້ນຳວຽກງານສົ່ງເສີມສຸຂະພາບໃນໂຮງຮຽນ  
➔ 1 ທ່ານ

ວິຊາການ ຜູ້ຮັບຜິດຊອບວຽກງານສົ່ງເສີມສຸຂະພາບໃນໂຮງຮຽນ  
➔ 1 ທ່ານ

ວິຊາການກົມສ້າງຄູ ຜູ້ຮັບຜິດຊອບວຽກງານສົ່ງເສີມສຸຂະພາບ  
ໃນໂຮງຮຽນ  
➔ 1 ທ່ານ

ວິຊາການສະຖາບັນຄົ້ນຄວ້າວິທະຍາສາດການສຶກສາ  
ຜູ້ຮັບຜິດຊອບວຽກງານສົ່ງເສີມສຸຂະພາບໃນໂຮງຮຽນ  
➔ 1 ທ່ານ

**ກະຊວງສາທາລະນະສຸກ:**

ວິຊາການສູນໂພຊະນາການ  
➔ 1 ທ່ານ

ວິຊາການສູນຮັກສາສຸຂະພາບແມ່ ແລະ ເດັກ  
➔ 1 ທ່ານ

ວິຊາການສູນອະນາໄມສົ່ງແວດລ້ອມ ແລະ ຈັດຫານ້ຳສະອາດ  
➔ 1 ທ່ານ

# ວິທີການ ແລະ ໄລຍະຈັດຕັ້ງປະຕິບັດ



# ເຄື່ອງມືໃນການປະເມີນ

ເຄື່ອງມືທີ່ໃຊ້ເພື່ອປະເມີນມາດຕະຖານນ້ຳ ແລະ ສຸຂະອະນາໄມໃນການສຶກສາເດັກນ້ອຍປະກອບມີ:

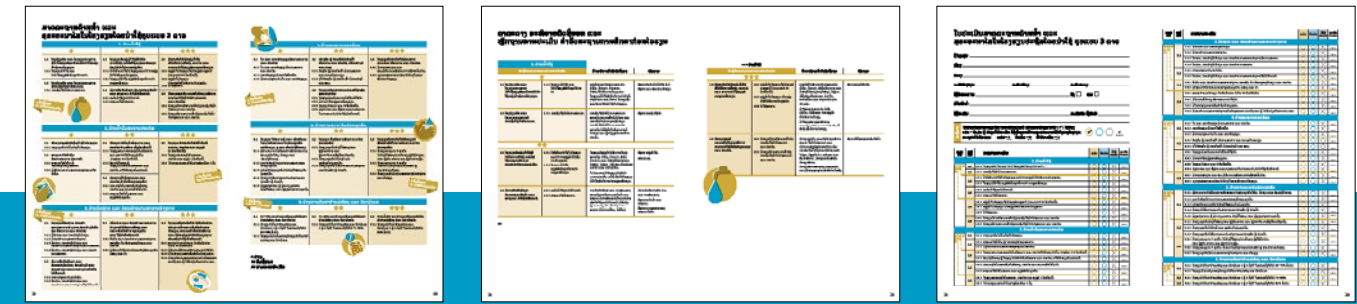

ເຄື່ອງມືປະເມີນ  
ມາດຕະຖານດ້ານນ້ຳ ແລະ  
ສຸຂະອະນາໄມໃນໂຮງຮຽນ

ຕາຕາລາງອະທິບາຍຕົວຊີ້ບອກ  
ແລະ ຫຼັກຖານການປະເມີນ:

1. ດ້ານນ້ຳໃຊ້
2. ດ້ານນ້ຳດື່ມສະອາດປອດໄພ
3. ດ້ານອິດຖ່າຍ ແລະ ບ່ອນທຳຄວາມສະອາດຮ່າງກາຍ
4. ດ້ານສະພາບແວດລ້ອມ
5. ດ້ານການອະນາໄມສ່ວນບຸກຄົນ
6. ດ້ານການກິນຢາຂ້າແມ່ທ້ອງ ແລະ ວິຕາມິນເອ

ຕາຕາລາງ ສະແດງຜົນການປະເມີນ  
ມາດຕະຖານດ້ານນ້ຳ ແລະ  
ສຸຂະອະນາໄມໃນໂຮງຮຽນ



# ມາດຕະຖານດ້ານນໍ້າ ແລະ ສຸຂະອະນາໄມໃນໂຮງຮຽນໂດຍນໍາໃຊ້ຮູບແບບ 3 ດາວ

## 1. ດ້ານນໍ້າໃຊ້

★	★★	★★★
<p><b>1.1 ໂຮງຮຽນເດັກ ແລະ ໂຮງຮຽນອະນຸບານ ມີນໍ້າໃຊ້ພຽງພໍທຸກວັນແຕ່ໄດ້ນໍາໃຊ້ແຫຼ່ງນໍ້າຢູ່ນອກໂຮງຮຽນ:</b></p> <p>1.1.1 ໂຮງຮຽນມີນໍ້າໃຊ້ ແລະ ໄດ້ນໍາໃຊ້ພຽງພໍສໍາລັບທຸກກິດຈະກຳ.</p>	<p><b>1.3 ໂຮງຮຽນມີແຫຼ່ງນໍ້າໃຊ້ທີ່ໄດ້ຮັບການປັບປຸງ ແຕ່ບໍ່ພໍໃຊ້ຕະຫຼອດສິກຮຽນຕ້ອງໄດ້ນໍາໃຊ້ຈາກແຫຼ່ງອື່ນ:</b></p> <p>1.3.1 ນໍ້າທີ່ເອົາມາໃຊ້ໃນໂຮງຮຽນແມ່ນໄດ້ຈາກແຫຼ່ງນໍ້າທີ່ໄດ້ຮັບການປັບປຸງແລ້ວ.</p> <p>1.3.2 ໂຮງຮຽນມີນໍ້າໃຊ້ ພຽງພໍສໍາລັບທຸກກິດຈະກຳຕະຫຼອດສິກຮຽນ.</p>	<p><b>1.5 ຮັບປະກັນໃຫ້ມີແຫຼ່ງນໍ້າໃຊ້ທີ່ໄດ້ຮັບການປັບປຸງ, ສະອາດ ແລະ ສາມາດນໍາໃຊ້ພຽງພໍຕະຫຼອດສິກຮຽນ:</b></p> <p>1.5.1 ແຫຼ່ງນໍ້າໃນໂຮງຮຽນໃຊ້ໄດ້ພຽງພໍຕະຫຼອດປີ (ປະມານ10-25 ລິດ/ຄົນ/ມື້).</p> <p>1.5.2 ແຫຼ່ງນໍ້າໃນໂຮງຮຽນເປັນແຫຼ່ງນໍ້າທີ່ໄດ້ຮັບການປັບປຸງແລ້ວ.</p> <p>1.5.3 ນໍ້າໃຊ້ສະອາດ.</p>
<p><b>1.2 ໂຮງຮຽນເດັກ ແລະ ໂຮງຮຽນອະນຸບານ ມີບ່ອນຊົມໃຊ້ນໍ້າທີ່ສະດວກ:</b></p> <p>1.2.1 ບ່ອນຊົມໃຊ້ນໍ້າມີຄວາມສະດວກ.</p>	<p><b>1.4 ມີການປົກປັກຮັກສາ ສ້ອມແປງລະບົບນໍ້າ ແລະ ພາຊະນະ ນໍາໃຊ້ໄດ້ປົກກະຕິ:</b></p> <p>1.4.1 ລະບົບນໍ້າໃຊ້ງານໄດ້ປົກກະຕິ.</p> <p>1.4.2 ພາຊະນະໃສ່ນໍ້າສະອາດ.</p>	<p><b>1.6 ນັກຮຽນທຸກຄົນ ລວມທັງນັກຮຽນພິການ ສາມາດນໍາໃຊ້ນໍ້າໄດ້ຢ່າງສະດວກ ແລະ ປອດໄພ:</b></p> <p>1.6.1 ນັກຮຽນປົກກະຕິສາມາດເຂົ້າເຖິງບ່ອນຊົມໃຊ້ນໍ້າໄດ້ສະດວກ ແລະ ປອດໄພ.</p> <p>1.6.2 ນັກຮຽນພິການສາມາດເຂົ້າເຖິງບ່ອນຊົມໃຊ້ນໍ້າໄດ້ຢ່າງສະດວກ ແລະ ປອດໄພ.</p>

6 ຕົວຊີ້ບອກ  
11 ລາຍການປະເມີນ



## 2. ດ້ານນໍ້າດື່ມສະອາດປອດໄພ

★	★★	★★★
<p><b>2.1 ນັກຮຽນທຸກຄົນໄດ້ດື່ມນໍ້າຢູ່ໃນໂຮງຮຽນ:</b></p> <p>2.1.1 ກຮຽນທຸກຄົນໄດ້ດື່ມນໍ້າຢູ່ໃນໂຮງຮຽນ.</p>	<p><b>2.3 ນັກຮຽນ ໄດ້ດື່ມນໍ້າທີ່ສະອາດ ແລະ ປອດໄພ ຢ່າງໜ້ອຍ ເຄິ່ງລິດ/ຄົນ/ມື້:</b></p> <p>2.3.1 ໂຮງຮຽນສາມາດສະໜອງນໍ້າດື່ມທີ່ສະອາດ ແລະ ປອດໄພໃຫ້ນັກຮຽນໄດ້ດື່ມ ຢ່າງໜ້ອຍ 0.5 ລິດ/ຄົນ/ມື້.</p> <p>2.3.2 ພໍ່ແມ່/ຜູ້ປົກຄອງ ຫຼື ໂຮງຮຽນໄດ້ເອົານໍ້າດື່ມທີ່ສະອາດ ແລະ ປອດໄພ ມາໃຫ້ນັກຮຽນດື່ມແຕ່ລະມື້.</p>	<p><b>2.5 ໂຮງຮຽນ ຮັບປະກັນໃຫ້ມີນໍ້າດື່ມທີ່ສະອາດ, ປອດໄພ ແລະ ພຽງພໍ (1 ລິດ/ຄົນ/ມື້):</b></p> <p>2.5.1 ໂຮງຮຽນສະໜອງນໍ້າດື່ມສະອາດ, ປອດໄພ ແລະ ພຽງພໍ 1 ລິດ/ຄົນ/ມື້.</p> <p>2.5.2 ໄດ້ກວດຄຸນນະພາບນໍ້າດື່ມຢ່າງໜ້ອຍປີລະ 1 ຄັ້ງ.</p>
<p><b>2.2 ພາຊະນະໃສ່ນໍ້າດື່ມ ມີຄວາມສະອາດ ຢູ່ສະເໝີ:</b></p> <p>2.2.1 ພາຊະນະໃສ່ນໍ້າດື່ມ ຫຼື ຈອກຂອງນັກຮຽນສະອາດ.</p> <p>2.2.2 ມີຜູ້ຕິດຕາມຄວາມສະອາດຂອງພາຊະນະໃສ່ນໍ້າດື່ມ.</p>	<p><b>2.4 ບ່ອນວາງນໍ້າດື່ມສະດວກ ແລະ ປອດໄພ ສໍາລັບນັກຮຽນທຸກຄົນ:</b></p> <p>2.4.1 ບ່ອນວາງນໍ້າດື່ມເໝາະສົມກັບສໍາອາຍຸ, ປອດໄພ ແລະ ສາມາດເອົານໍ້າດື່ມໄດ້.</p> <p>2.4.2 ພາຊະນະໃສ່ນໍ້າດື່ມສະອາດ ແລະ ພຽງພໍສໍາລັບທຸກຄົນ.</p>	

5 ຕົວຊີ້ບອກ  
9 ລາຍການປະເມີນ



## 3. ດ້ານວິດຖ່າຍ ແລະ ບ່ອນທຳຄວາມສະອາດຮ່າງກາຍ

★	★★	★★★
<p><b>3.1 ໂຮງຮຽນມີວິດຖ່າຍ, ບ່ອນທຳຄວາມສະອາດຮ່າງກາຍ, ບ່ອນລ້າງມືເປັນກຸ່ມ ທີ່ສະອາດ ແລະ ປອດໄພ:</b></p> <p>3.1.1 ມີວິດຖ່າຍ ແລະ ບ່ອນລ້າງມືເປັນກຸ່ມ.</p> <p>3.1.2 ມີບ່ອນທຳຄວາມສະອາດຮ່າງກາຍ.</p> <p>3.1.3 ວິດຖ່າຍ, ບ່ອນລ້າງມືເປັນກຸ່ມ ແລະ ບ່ອນທຳຄວາມສະອາດຮ່າງກາຍມີຄວາມສະອາດ.</p> <p>3.1.4 ວິດຖ່າຍ, ບ່ອນລ້າງມືເປັນກຸ່ມ ແລະ ບ່ອນທຳຄວາມສະອາດ.</p>	<p><b>3.3 ມີວິດຖ່າຍ ແລະ ບ່ອນທຳຄວາມສະອາດຮ່າງກາຍໄດ້ຮັບການປັບປຸງ ແລະ ເໝາະສົມກັບສໍາອາຍຸຂອງເດັກ ແລະ ໃຊ້ໄດ້ເປັນປົກກະຕິ:</b></p> <p>3.3.1 ຫົວວິດ ແລະ ບ່ອນທຳຄວາມສະອາດຮ່າງກາຍ ເໝາະສົມ ກັບ ສໍາອາຍຸຂອງນັກຮຽນ ແລະ ປອດໄພ.</p> <p>3.3.2 ຢູ່ບໍລິເວນໃກ້ວິດຖ່າຍມີບ່ອນລ້າງມືສ່ວນບຸກຄົນ ມີສະບູ ແລະ ນໍ້າ.</p>	<p><b>3.4 ໂຮງຮຽນຮັບປະກັນໃຫ້ ມີຫົວວິດຖ່າຍ, ຫ້ອງອາບນໍ້າເໝາະສົມກັບຈຳນວນນັກຮຽນ, ສະດວກສໍາລັບເດັກພິການ ແລະ ມີບ່ອນຢ່ວງສໍາລັບນັກຮຽນຊາຍ ພ້ອມທັງນໍາໃຊ້ເປັນປົກກະຕິ:</b></p> <p>3.4.1 ສະເລ່ຍຈຳນວນນັກຮຽນ ກັບຫົວວິດຖ່າຍ ບໍ່ເກີນ 30 ຄົນຕໍ່ຫົວວິດ.</p> <p>3.4.2 ມີວິດຖ່າຍທີ່ນັກຮຽນພິການສາມາດນໍາໃຊ້ໄດ້.</p> <p>3.4.3 ມີໂຕ/ຮາງຢ່ວງເໝາະສົມສໍາລັບນັກຮຽນຊາຍ.</p> <p>3.4.4 ມີບ່ອນທຳຄວາມສະອາດຮ່າງກາຍເປັນຫ້ອງສະເພາະ ແຍກຍິງ-ຊາຍ ຫຼື ໄດ້ຜັດປ່ຽນກັນອາບຕາມ ເພດ.</p>

4 ຕົວຊີ້ບອກ  
12 ລາຍການປະເມີນ



## 4. ດ້ານສະພາບແວດລ້ອມ

★	★★	★★★
<p><b>4.1 ໃນ ແລະ ນອກຫ້ອງຮຽນມີຄວາມສະອາດ ແລະ ປອດໄພ:</b></p> <p>4.1.1 ໃນ ແລະ ນອກຫ້ອງຮຽນມີຄວາມສະອາດ ແລະ ປອດໄພ.</p> <p>4.1.2 ນອກຫ້ອງຮຽນມີກະຕ່າໃສ່ຂີ້ເຫຍື້ອ.</p> <p>4.1.3 ມີຕາຕະລາງອະນາໄມໃນ ແລະ ນອກຫ້ອງຮຽນ.</p>	<p><b>4.2 ຫ້ອງຄົວ ຫຼື ບ່ອນທີ່ເດັກກິນເຂົ້າ ທີ່ສະອາດ ແລະ ປອດໄພ, ມີບ່ອນລ້າງມື ແລະ ສະບູ:</b></p> <p>4.2.1 ຫ້ອງຄົວ ຫຼື ບ່ອນກິນເຂົ້າ ມີຄວາມສະອາດ ແລະ ຄວາມເປັນລະບຽບ.</p> <p>4.2.2 ຢູ່ໃກ້ຫ້ອງຄົວ ຫຼື ບ່ອນກິນເຂົ້າ ມີບ່ອນລ້າງມື ແລະ ສະບູ.</p>	<p><b>4.4 ໂຮງຮຽນຮັບປະກັນໃຫ້ມີສະພາບແວດລ້ອມ ທີ່ສະອາດ ແລະ ປອດໄພ:</b></p> <p>4.4.1 ມີການປະສານງານ ແລະ ຮ່ວມມືກັບຄະນະພັດທະນາການສຶກສາຂັ້ນບ້ານ.</p> <p>4.4.2 ວຽກງານສະພາບແວດລ້ອມໄດ້ບັນຈຸໃນແຜນພັດທະນາໂຮງຮຽນ.</p>
	<p><b>4.3 ໂຮງຮຽນມີສະພາບແວດລ້ອມທີ່ຖືກຫຼັກສຸຂະອະນາໄມ:</b></p> <p>4.3.1 ໂຮງຮຽນມີລະບົບລະບາຍນໍ້າເປື້ອນທີ່ໃຊ້ໄດ້.</p> <p>4.3.2 ມີການກຳຈັດແຫຼ່ງເພາະພັນຍຸງລາຍ.</p> <p>4.3.3 ໂຮງຮຽນໄດ້ແຍກ ແລະ ກຳຈັດຂີ້ເຫຍື້ອ.</p> <p>4.3.4 ມີອຸປະກອນ ແລະ ສິ່ງອຳນວຍຄວາມສະດວກ ໃນການອະນາໄມໄດ້ນໍາໃຊ້ເປັນປົກກະຕິ.</p>	

4 ຕົວຊີ້ບອກ  
11 ລາຍການປະເມີນ

## 5. ດ້ານການອະນາໄມສ່ວນບຸກຄົນ

★	★★	★★★
<p><b>5.1 ໂຮງຮຽນ ໃຫ້ຄວາມຮູ້ ແລະ ເຝິກທັກສະ ໃນການຮັກສາອະນາໄມສ່ວນບຸກຄົນ ແກ່ນັກຮຽນ, ຄູ ແລະ ພໍ່ແມ່/ຜູ້ປົກຄອງ:</b></p> <p>5.1.1 ຜູ້ອຳນວຍການໄດ້ເຜີຍແຜ່ການຮັກສາອະນາໄມສ່ວນບຸກຄົນໃຫ້ຄູ, ນັກຮຽນ ແລະ ພໍ່ແມ່/ຜູ້ປົກຄອງ.</p> <p>5.1.2 ຄູປະຈຳຫ້ອງໄດ້ກວດກາຄວາມສະອາດຂອງນັກຮຽນທຸກວັນ.</p> <p>5.1.3 ຄູນຳພານັກຮຽນທຸກຄົນໄດ້ລ້າງມືໃສ່ສະບູເປັນກຸ່ມທຸກວັນ.</p> <p>5.1.4 ນັກຮຽນໄດ້ຮັບການອະນາໄມຮ່າງກາຍເວລາຖ່າຍໜັກ ຫຼື ຖ່າຍເປົາ.</p> <p>5.1.5 ຜູ້ປຸງແຕ່ງອາຫານ ຫຼື ຜູ້ກະກຽມອາຫານ ລ້າງມືໃສ່ສະບູ ກ່ອນ-ຫຼັງປຸງແຕ່ງອາຫານທຸກຄັ້ງ.</p>	<p><b>5.2 ໂຮງຮຽນ ສົ່ງເສີມການຮັກສາອະນາໄມສ່ວນບຸກຄົນ:</b></p> <p>5.2.1 ນັກຮຽນທຸກຄົນລ້າງມືໃສ່ສະບູກ່ອນ-ຫຼັງກິນອາຫານ ແລະ ຫຼັງຈາກຈັບບາຍສິ່ງເບື້ອນເບີທຸກຄັ້ງ.</p> <p>5.2.2 ນັກຮຽນທຸກຄົນໄດ້ລ້າງມື ແລະ ຖູແຂ້ວເປັນກຸ່ມທຸກວັນ.</p> <p>5.2.3 ນັກຮຽນທຸກຄົນໄດ້ຮັບການອະນາໄມຮ່າງກາຍເວລາຖ່າຍໜັກ ຫຼື ຖ່າຍເປົາ.</p>	<p><b>5.3 ໂຮງຮຽນຮັບປະກັນໃຫ້ນັກຮຽນມີພຶດຕິກຳທີ່ດີໃນການຮັກສາອະນາໄມສ່ວນບຸກຄົນ:</b></p> <p>5.3.1 ນັກຮຽນອະນຸບານ 3 ທຸກຄົນ ໄດ້ລ້າງມືໃສ່ສະບູດ້ວຍຕົນເອງ ຫຼັງໃຊ້ວິດຖ່າຍ, ກ່ອນ-ຫຼັງກິນ ອາຫານ ແລະ ຫຼັງຈາກການຫຼິ້ນ.</p> <p>5.3.2 ນັກຮຽນອະນຸບານ 3 ທຸກຄົນ ໄດ້ອະນາໄມຮ່າງກາຍເວລາຖ່າຍໜັກ ຫຼື ຖ່າຍເປົາດ້ວຍຕົນເອງ.</p> <p>5.3.3 ນັກຮຽນທຸກຄົນມີຄວາມສະອາດທາງດ້ານຮ່າງກາຍ ແລະ ເຄື່ອງນຸ່ງ.</p>

3 ຕົວຊີ້ບອກ  
11 ລາຍການປະເມີນ

## 6. ດ້ານການກິນຢາຂ້າແມ່ທ້ອງ ແລະ ວິຕາມິນເອ

★	★★	★★★
<p><b>6.1 50-70% ຂອງຈຳນວນນັກຮຽນໄດ້ກິນຢາຂ້າແມ່ທ້ອງ ແລະ ວິຕາມິນເອ:</b></p> <p>6.1.1 ນັກຮຽນໄດ້ກິນຢາຂ້າແມ່ທ້ອງ ແລະ ວິຕາມິນເອ 1 ຫຼື 2 ຄັ້ງ/ປີ ໃນແຕ່ລະຄັ້ງໃຫ້ໄດ້ 50-70% .</p> <p>6.1.2 ໂຮງຮຽນມີຖານຂໍ້ມູນຂອງນັກຮຽນໄດ້ກິນຢາຂ້າແມ່ທ້ອງ ແລະ ວິຕາມິນເອ.</p>	<p><b>6.2 71-80% ຂອງຈຳນວນນັກຮຽນໄດ້ກິນຢາຂ້າແມ່ທ້ອງ ແລະ ວິຕາມິນເອ:</b></p> <p>6.2.1 ນັກຮຽນໄດ້ກິນຢາຂ້າແມ່ທ້ອງ ແລະ ວິຕາມິນເອ 1 ຫຼື 2 ຄັ້ງ/ປີ ໃນແຕ່ລະຄັ້ງໃຫ້ໄດ້ 71-80%.</p>	<p><b>6.3 81% ຂຶ້ນໄປ ຂອງຈຳນວນນັກຮຽນໄດ້ກິນຢາຂ້າແມ່ທ້ອງ ແລະ ວິຕາມິນເອ:</b></p> <p>6.3.1 ນັກຮຽນໄດ້ກິນຢາຂ້າແມ່ທ້ອງ ແລະ ວິຕາມິນເອ 1 ຫຼື 2 ຄັ້ງ/ປີ ໃນແຕ່ລະຄັ້ງໃຫ້ໄດ້ 81% ຂຶ້ນໄປ.</p>



6 ດ້ານ  
25 ຕົວຊີ້ບອກ  
58 ລາຍການປະເມີນ



# ຕາຕະລາງ ອະທິບາຍຕົວຊີ້ບອກ ແລະ ຫຼັກຖານການປະເມີນ ສໍາລັບສະຖານການສຶກສາກ່ອນໄວຮຽນ

1. ດ້ານນໍ້າໃຊ້			
ຕົວຊີ້ວັດແລະລາຍການການປະເມີນຕົ້ນ	ຄໍາອະທິບາຍຄໍາສັບຕົວຊີ້ບອກ	ຫຼັກຖານ	
★			
1.1 ໂຮງລ້ຽງເດັກ ແລະ ໂຮງຮຽນອະນຸບານ ມີນໍ້າໃຊ້ພຽງພໍທຸກວັນແຕ່ໄດ້ນໍາໃຊ້ແຫຼ່ງນໍ້າຢູ່ນອກໂຮງຮຽນ.	1.1.1 ໂຮງຮຽນມີນໍ້າໃຊ້ ແລະ ໄດ້ນໍາໃຊ້ພຽງພໍສໍາລັບທຸກກິດຈະກຳ.	<ul style="list-style-type: none"> <li>ແຫຼ່ງນໍ້າຢູ່ນອກໂຮງຮຽນໝາຍເຖິງ: ນໍ້າລິນ, ນໍ້າປະປາ, ນໍ້າບາດານ, ນໍ້າສ້າງ ທີ່ໄດ້ຮັບການປັບປຸງ ແລະ ໂຮງຮຽນມີນໍ້າໃຊ້ສໍາລັບກິດຈະກຳລ້າງມື, ລ້າງວິດຖ່າຍ ແລະ ນໍ້າອາບ ໂດຍຊຸມຊົນຊ່ວຍຈັດຫາໃຫ້ມີນໍ້າໃຊ້ໃນໂຮງຮຽນ.</li> </ul>	<ul style="list-style-type: none"> <li>ສັງເກດຖັງເກັບນໍ້າມີນໍ້າໃຊ້ ຫຼື ບໍ່.</li> <li>ສັງເກດ ແລະ ສອບຖາມນັກຮຽນ.</li> </ul>
1.2 ໂຮງລ້ຽງເດັກ ແລະ ໂຮງຮຽນອະນຸບານມີ ບ່ອນຊົມໃຊ້ນໍ້າທີ່ສະດວກ.	1.2.1 ບ່ອນຊົມໃຊ້ນໍ້າມີຄວາມສະດວກ.	<ul style="list-style-type: none"> <li>ບ່ອນຊົມໃຊ້ນໍ້າທີ່ມີຄວາມສະດວກໝາຍເຖິງ ສາມາດເຂົ້າເຖິງໄດ້ງ່າຍ ແລະ ເໝາະສົມກັບຊຳອາຍຸຂອງນັກຮຽນ ບ່ອນຊົມໃຊ້ນໍ້າທີ່ມີຄວາມປອດໄພ</li> <li>ໝາຍເຖິງ ບໍ່ມີສິ່ງທີ່ເປັນອັນຕະລາຍຕໍ່ນັກຮຽນ ແລະ ຫຼີກລ້ຽງອຸບັດເຫດທີ່ຈະເກີດຂຶ້ນ.</li> </ul>	<ul style="list-style-type: none"> <li>ສັງເກດບ່ອນຊົມໃຊ້ນໍ້າ.</li> </ul>
★★			
1.3 ໂຮງຮຽນມີແຫຼ່ງນໍ້າໃຊ້ທີ່ໄດ້ຮັບການປັບປຸງ ແຕ່ບໍ່ພໍໃຊ້ຕະຫຼອດສົກຮຽນ ຕ້ອງໄດ້ນໍາໃຊ້ຈາກແຫຼ່ງອື່ນ.	1.3.1 ນໍ້າທີ່ເອົາມານໍາໃຊ້ໃນໂຮງຮຽນ ແມ່ນໄດ້ຈາກແຫຼ່ງນໍ້າທີ່ໄດ້ຮັບການປັບປຸງແລ້ວ. 1.3.2 ໂຮງຮຽນມີນໍ້າໃຊ້ພຽງພໍສໍາລັບທຸກກິດຈະກຳຕະຫຼອດສົກຮຽນ.	<ul style="list-style-type: none"> <li>ໂຮງຮຽນມີແຫຼ່ງນໍ້າໄດ້ຮັບການປັບປຸງໝາຍເຖິງ: ນໍ້າລິນ, ນໍ້າປະປາ, ສໍາລັບນໍ້າບາດານ ແລະ ນໍ້າສ້າງທີ່ມີແຄງ(ແທ່ງນໍ້າສ້າງ), ມີຫຼັງຄາ, ມີຮົ່ວອ້ອມທີ່ແໜ້ນໜາ ມີຝາປິດ ແລະ ເທກັນເປື້ອນ.</li> <li>ໃນໄລຍະຂາດນໍ້າໂຮງຮຽນໄດ້ເອົານໍ້າມາຈາກບ່ອນອື່ນ ມາໃຊ້ ເພື່ອໃຫ້ໂຮງຮຽນມີນໍ້າໃຊ້ເຮັດກິດຈະກຳຕະຫຼອດສົກຮຽນ.</li> </ul>	<ul style="list-style-type: none"> <li>ສັງເກດ ແຫຼ່ງນໍ້າໃຊ້.</li> <li>ສອບຖາມຄູ.</li> </ul>
1.4 ມີການປົກປັກຮັກສາ ສ້ອມແປງລະບົບນໍ້າ ແລະ ພາຊະນະ ນໍາໃຊ້ໄດ້ປົກກະຕິ.	1.4.1 ລະບົບນໍ້າໃຊ້ງານໄດ້ປົກກະຕິ. 1.4.2 ພາຊະນະໃສ່ນໍ້າສະອາດ.	<ul style="list-style-type: none"> <li>ການປົກປັກຮັກສາ ແລະ ການສ້ອມແປງໝາຍເຖິງການຕິດຕາມລະບົບນໍ້າ ແລະ ພາຊະນະມີການສ້ອມແປງໃນເວລາເປີດເພື່ອໃຫ້ໃຊ້ງານໄດ້ປົກກະຕິ (ບໍ່ຮົ່ວຊົມ ຫຼື ແຕກແຫງ, ປິດ-ເປີດໄດ້) ແລະ ສະອາດ (ບໍ່ມີຄາບເປື້ອນ, ບໍ່ມີຕົມ).</li> </ul>	<ul style="list-style-type: none"> <li>ມີການບັນທຶກການຕິດ ຕາມ ແລະ ການສ້ອມແປງ.</li> <li>ສັງເກດລະບົບນໍ້າ ແລະ ພາຊະນະ.</li> <li>ສັງເກດຄວາມສະອາດຂອງພາຊະນະໃສ່ນໍ້າ.</li> </ul>

>>

>> 1. ດ້ານນໍ້າໃຊ້			
ຕົວຊີ້ວັດແລະລາຍການການປະເມີນຕົ້ນ	ຄໍາອະທິບາຍຄໍາສັບຕົວຊີ້ບອກ	ຫຼັກຖານ	
★★★			
1.5 ຮັບປະກັນໃຫ້ມີແຫຼ່ງນໍ້າໃຊ້ທີ່ໄດ້ຮັບການປັບປຸງ, ສະອາດ ແລະ ສາມາດນໍາໃຊ້ພຽງພໍຕະຫຼອດສົກຮຽນ.	1.5.1 ແຫຼ່ງນໍ້າໃນໂຮງຮຽນໃຊ້ໄດ້ພຽງພໍຕະຫຼອດປີ (ປະມານ10-25 ລິດ/ຄົນ/ມື້). 1.5.2 ແຫຼ່ງນໍ້າໃນໂຮງຮຽນ ເປັນແຫຼ່ງນໍ້າທີ່ໄດ້ຮັບການປັບປຸງແລ້ວ. 1.5.3 ນໍ້າໃຊ້ສະອາດ.	<ul style="list-style-type: none"> <li>ແຫຼ່ງນໍ້າທີ່ໄດ້ຮັບການປັບປຸງໝາຍເຖິງ: ນໍ້າລິນ, ນໍ້າປະປາ, ສໍາລັບນໍ້າບາດານ ແລະ ນໍ້າສ້າງທີ່ມີແຄງ(ແທ່ງນໍ້າສ້າງ), ມີຫຼັງຄາ, ມີຮົ່ວອ້ອມທີ່ແໜ້ນໜາ, ມີຝາປິດ, ເທກັນເປື້ອນ ແລະ ຫ່າງຈາກວິດຖ່າຍ 30 ແມັດ.</li> <li>ນໍ້າໃຊ້ສະອາດໝາຍເຖິງ ບໍ່ມີສີ, ບໍ່ມີກິ່ນ, ບໍ່ມີລົດຊາດ ຈາກແຫຼ່ງນໍ້າທີ່ໄດ້ຮັບການປັບປຸງ.</li> <li>ນໍ້າໃຊ້ພຽງພໍຕະຫຼອດສົກຮຽນໝາຍເຖິງ ປະລິມານ 10-25 ລິດ/ຄົນ/ມື້ ສໍາລັບເຮັດກິດຈະກຳຕ່າງໆ.</li> </ul>	<ul style="list-style-type: none"> <li>ສັງເກດແຫຼ່ງນໍ້າຕົວຈິງ.</li> </ul>
1.6 ນັກຮຽນທຸກຄົນ ລວມທັງນັກຮຽນພິການ ສາມາດນໍາໃຊ້ນໍ້າໄດ້ຢ່າງສະດວກ ແລະ ປອດໄພ.	1.6.1 ນັກຮຽນປົກກະຕິສາມາດເຂົ້າເຖິງບ່ອນຊົມໃຊ້ນໍ້າໄດ້ສະດວກ ແລະ ປອດໄພ. 1.6.2 ນັກຮຽນພິການສາມາດເຂົ້າເຖິງບ່ອນຊົມໃຊ້ນໍ້າໄດ້ຢ່າງສະດວກ ແລະ ປອດໄພ.	<ul style="list-style-type: none"> <li>ນັກຮຽນທຸກຄົນ ລວມທັງນັກຮຽນພິການສາມາດ ໃຊ້ນໍ້າໄດ້ສະດວກ ແລະ ບໍ່ມີຄວາມສ່ຽງຕໍ່ອຸບັດເຫດໃດໆ ເຊັ່ນ: ບ່ອນຊົມໃຊ້ນໍ້າຕັ້ງຢູ່ບ່ອນທີ່ນັກຮຽນເອົາໄດ້ງ່າຍ, ບໍ່ສູງເກີນໄປ, ແໜ້ນໜາ ແລະ ຮັບນໍ້າໜັກໄດ້, ມີທາງລາດເນີນສໍາລັບນັກຮຽນພິການ.</li> <li>ນັກຮຽນພິການໝາຍເຖິງ ນັກຮຽນທີ່ມີຄວາມບົກຜ່ອງທາງດ້ານໜ້າທີ່ການໃດໜຶ່ງ.</li> </ul>	<ul style="list-style-type: none"> <li>ສັງເກດທີ່ຕັ້ງຂອງບ່ອນຊົມໃຊ້ນໍ້າ.</li> </ul>



## 2. ດ້ານນໍ້າດື່ມສະອາດປອດໄພ

ຕົວຊີ້ວັດແລະລາຍການການປະເມີນຜົນ

ຄໍາອະທິບາຍຄໍາສັບຕົວຊີ້ບອກ

ຫຼັກຖານ

★		
<b>2.1 ນັກຮຽນທຸກຄົນໄດ້ດື່ມນໍ້າຢູ່ໃນໂຮງຮຽນ.</b>	2.1.1 ກຽນທຸກຄົນໄດ້ດື່ມນໍ້າຢູ່ໃນໂຮງຮຽນ.	<ul style="list-style-type: none"> <li>ນໍ້າດື່ມສະອາດໝາຍເຖິງ ນໍ້າທີ່ຜ່ານການບໍາບັດເຊັ່ນ: ການຕົ້ມ, ການກັ່ນຕອງ ແລະ ການຂ້າເຊື້ອດ້ວຍວິທີຕ່າງໆ, ນໍ້າດື່ມຈາກໂຮງງານ, ໂດຍແມ່ນ ໂຮງຮຽນ ຫຼື ພໍ່ແມ່/ຜູ້ປົກຄອງສະໜອງໃຫ້.</li> </ul>
<b>2.2 ພາຊະນະໃສ່ນໍ້າດື່ມມີຄວາມສະອາດ ຢູ່ສະເໝີ.</b>	2.2.1 ພາຊະນະໃສ່ນໍ້າດື່ມ ຫຼື ຈອກຂອງນັກຮຽນສະອາດ. 2.2.2 ມີຜູ້ຕິດຕາມຄວາມສະອາດຂອງພາຊະນະໃສ່ນໍ້າດື່ມ.	<ul style="list-style-type: none"> <li>ພາຊະນະໃສ່ນໍ້າດື່ມສະອາດ ໝາຍເຖິງ ບໍ່ມີຄາບເປື້ອນເປີທັງໃນ ແລະ ນອກ, ມີຝາປິດ.</li> <li>ໃນກໍລະນີໂຮງຮຽນສະໜອງນໍ້າດື່ມລວມ ນັກຮຽນແຕ່ລະຄົນຕ້ອງມີພາຊະນະໃສ່ນໍ້າດື່ມທີ່ສະອາດ (ຈອກ, ຕຸກນໍ້າ, ຖາດວາງຈອກ ແລະ ອື່ນໆ).</li> <li>ຄູ ອະນາໄມພາຊະນະໃສ່ນໍ້າດື່ມຂອງນັກຮຽນ ຢ່າງເປັນປົກກະຕິ.</li> </ul>
★★		
<b>2.3 ນັກຮຽນ ໄດ້ດື່ມນໍ້າທີ່ສະອາດ ແລະ ປອດໄພ ຢ່າງໜ້ອຍ ເຄິ່ງລິດ/ຄົນ/ມື້.</b>	2.3.1 ໂຮງຮຽນສາມາດສະໜອງນໍ້າດື່ມທີ່ສະອາດ ແລະ ປອດໄພໃຫ້ນັກຮຽນທຸກຄົນໄດ້ດື່ມ ຢ່າງໜ້ອຍ 0.5 ລິດ/ຄົນ/ມື້. 2.3.2 ພໍ່ແມ່/ຜູ້ປົກຄອງ ຫຼື ໂຮງຮຽນໄດ້ເອົານໍ້າດື່ມທີ່ສະອາດ ແລະ ປອດໄພມາໃຫ້ນັກຮຽນດື່ມແຕ່ລະມື້.	<ul style="list-style-type: none"> <li>ໂຮງຮຽນມີນໍ້າດື່ມທີ່ສະອາດ ແລະ ປອດໄພໃຫ້ນັກຮຽນທຸກຄົນໄດ້ດື່ມ ເຄິ່ງ ລິດ/ຄົນ/ມື້.</li> <li>ສັງເກດພາຊະນະໃສ່ນໍ້າທີ່ພໍ່ແມ່/ຜູ້ປົກຄອງ ຫຼື ໂຮງຮຽນ ກຽມໃຫ້ນັກຮຽນ.</li> </ul>
<b>2.4 ບ່ອນວາງນໍ້າດື່ມສະດວກ ແລະ ປອດໄພ ສໍາລັບນັກຮຽນທຸກຄົນ.</b>	2.4.1 ບ່ອນວາງນໍ້າດື່ມເໝາະສົມກັບສໍາອາຍຸ, ປອດໄພ ແລະ ສາມາດເອົານໍ້າດື່ມໄດ້. 2.4.2 ພາຊະນະໃສ່ນໍ້າດື່ມສະອາດ ແລະ ພຽງພໍສໍາລັບທຸກຄົນ.	<ul style="list-style-type: none"> <li>ບ່ອນວາງນໍ້າດື່ມສະດວກ ໝາຍເຖິງບ່ອນທີ່ນັກຮຽນທຸກຄົນສາມາດເຂົ້າເຖິງໄດ້ງ່າຍ,</li> <li>ບ່ອນວາງນໍ້າດື່ມທີ່ມີປອດໄພ ໝາຍເຖິງມີຄວາມແໜ້ນໜາ, ສະອາດ ແລະ ມີແສງສະຫວ່າງພຽງພໍ.</li> </ul>
★★★		
<b>2.5 ໂຮງຮຽນ ຮັບປະກັນໃຫ້ມີນໍ້າດື່ມທີ່ສະອາດ, ປອດໄພ ແລະ ພຽງພໍ (1 ລິດ/ຄົນ/ມື້).</b>	2.5.1 ໂຮງຮຽນສະໜອງນໍ້າດື່ມສະອາດ, ປອດໄພ ແລະ ພຽງພໍ 1 ລິດ/ຄົນ/ມື້. 2.5.2 ໄດ້ກວດຄຸນນະພາບນໍ້າດື່ມຢ່າງໜ້ອຍປີລະ 1 ຄັ້ງ.	<ul style="list-style-type: none"> <li>ໂຮງຮຽນສາມາດສະໜອງນໍ້າດື່ມສະອາດ ແລະ ປອດໄພ ພຽງພໍໃຫ້ນັກຮຽນທຸກຄົນ ຈໍານວນ ໜຶ່ງ ລິດ/ຄົນ/ມື້.</li> <li>ການກວດຄຸນນະພາບນໍ້າໝາຍເຖິງການເອົານໍ້າດື່ມທີ່ໂຮງຮຽນສະໜອງໃຫ້ນັກຮຽນໄປກວດ (ຢົກເວັ້ນນໍ້າດື່ມທີ່ໄດ້ຖືກຮັບຮອງ ຈາກກົມອາຫານ ແລະ ຢາ ຫຼື ໜ່ວຍງານທີ່ກ່ຽວຂ້ອງ).</li> </ul>



## 3. ດ້ານວິດຖ່າຍ ແລະ ບ່ອນທໍາຄວາມສະອາດຮ່າງກາຍ

ຕົວຊີ້ວັດແລະລາຍການການປະເມີນຜົນ

ຄໍາອະທິບາຍຄໍາສັບຕົວຊີ້ບອກ

ຫຼັກຖານ

★		
<b>3.1 ໂຮງຮຽນມີວິດຖ່າຍ, ບ່ອນທໍາຄວາມສະອາດຮ່າງກາຍ, ບ່ອນລ້າງມືເປັນກຸ່ມ ທີ່ສະອາດ ແລະ ປອດໄພ.</b>	3.1.1 ມີວິດຖ່າຍ ແລະ ບ່ອນລ້າງມືເປັນກຸ່ມ. 3.1.2 ມີບ່ອນທໍາຄວາມສະອາດຮ່າງກາຍ. 3.1.3 ວິດຖ່າຍ, ບ່ອນລ້າງມືເປັນກຸ່ມ ແລະ ບ່ອນທໍາຄວາມສະອາດຮ່າງກາຍມີຄວາມສະອາດ. 3.1.4 ວິດຖ່າຍ, ບ່ອນລ້າງມືເປັນກຸ່ມ ແລະ ບ່ອນທໍາຄວາມສະອາດ.	<ul style="list-style-type: none"> <li>ວິດຖ່າຍ ທີ່ສະອາດ ແລະ ປອດໄພ ໝາຍເຖິງ ວິດຖ່າຍຖືກຫຼັກສຸຂະອະນາໄມ, ບໍ່ມີຄາບເປື້ອນ, ຂີ້ເຫຍື້ອ ແລະ ບໍ່ມີກິນເໝັນ.</li> <li>ບ່ອນທໍາຄວາມສະອາດຮ່າງກາຍ ແລະ ບ່ອນລ້າງມືເປັນກຸ່ມທີ່ສະອາດ ແລະ ປອດໄພໝາຍເຖິງ ບ່ອນອາບນໍ້າ, ລ້າງມືທີ່ສະອາດ ບໍ່ມີຄາບເປື້ອນ, ຂີ້ເຫຍື້ອ, ກິນເໝັນ, ນໍ້າຂັງ, ສິ່ງກົດຂວາງ ແລະ ບໍ່ມີເນື້ອ.</li> </ul>
<b>3.2 ມີການປົກປັກຮັກສາ ແລະ ສ້ອມແປງວິດຖ່າຍ, ບ່ອນລ້າງມື ແລະ ບ່ອນທໍາຄວາມສະອາດຮ່າງກາຍໃຫ້ໃຊ້ໄດ້ປົກກະຕິ.</b>	3.2.1 ຕາຕະລາງອະນາໄມປະຈໍາວັນ. 3.2.2 ວິດຖ່າຍ, ບ່ອນລ້າງມືເປັນກຸ່ມ ແລະ ບ່ອນທໍາຄວາມສະອາດຮ່າງກາຍໃຊ້ໄດ້ປົກກະຕິ.	<ul style="list-style-type: none"> <li>ການປົກປັກຮັກສາວິດຖ່າຍ, ບ່ອນທໍາຄວາມສະອາດຮ່າງກາຍ ແລະ ບ່ອນລ້າງມື ໝາຍເຖິງ ການອະນາໄມໃຫ້ສະອາດ ແລະ ໃຊ້ໄດ້ເປັນປົກກະຕິ.</li> <li>ການສ້ອມແປງວິດຖ່າຍ, ບ່ອນທໍາຄວາມສະອາດຮ່າງກາຍ ແລະ ບ່ອນລ້າງມື ໝາຍເຖິງ ການສ້ອມແປງ ຫຼື ປ່ຽນແທນ ໃນເວລາເປີດເຜີຍເຊັ່ນ: ກໍາກນໍ້າຮົ່ວ, ຫໍນໍ້າຮົ່ວ/ແຕກ, ວິດຖ່າຍຕັນ/ເຕັມ ແລະ ອື່ນໆ.</li> </ul>
★★		
<b>3.3 ມີວິດຖ່າຍ ແລະ ບ່ອນທໍາຄວາມສະອາດຮ່າງກາຍໄດ້ຮັບການປັບປຸງ ແລະ ເໝາະສົມກັບສໍາອາຍຸຂອງເດັກ ແລະ ໃຊ້ໄດ້ເປັນປົກກະຕິ.</b>	3.3.1 ຫົວວິດ ແລະ ບ່ອນທໍາຄວາມສະອາດຮ່າງກາຍ ເໝາະສົມ ກັບ ສໍາອາຍຸຂອງນັກຮຽນ ແລະ ປອດໄພ. 3.3.2 ຢູ່ບໍລິເວນໃກ້ວິດຖ່າຍມີບ່ອນລ້າງມືສ່ວນບຸກຄົນ ມີສະບູ ແລະ ນໍ້າ.	<ul style="list-style-type: none"> <li>ວິດຖ່າຍໄດ້ຮັບການປັບປຸງໝາຍເຖິງ: ວິດຖ່າຍເໝາະສົມກັບແຕ່ລະສໍາອາຍຸຂອງນັກຮຽນ ເຊັ່ນ: ຫົວວິດສໍາລັບນັກຮຽນ, ການຕິດຕັ້ງໂຖຢ່າງບໍ່ສູງເກີນໄປ, ມີບ່ອນລ້າງມື, ອ່າງນໍ້າລ້າງ ທີ່ປອດໄພສໍາລັບນັກຮຽນ ແລະ ຖືກຫຼັກສຸຂະອະນາໄມ.</li> <li>ບ່ອນທໍາຄວາມສະອາດຮ່າງກາຍໄດ້ຮັບການປັບປຸງ ໝາຍເຖິງ: ຫ້ອງອາບນໍ້າມີຝາແອ້ມ, ມີຫຼັງຄາ ແລະ ເໝາະສົມກັບສໍາອາຍຸຂອງນັກຮຽນ.</li> </ul>
★★★		
<b>3.4 ໂຮງຮຽນຮັບປະກັນໃຫ້ມີຫົວວິດຖ່າຍ, ຫ້ອງອາບນໍ້າ ເໝາະສົມກັບຈໍານວນນັກຮຽນ, ສະດວກສໍາລັບເດັກພິການ ແລະ ມີບ່ອນຍ່ຽວສໍາລັບນັກຮຽນຊາຍ ພ້ອມທັງນໍາໃຊ້ເປັນປົກກະຕິ.</b>	3.4.1 ສະເລ່ຍຈໍານວນນັກຮຽນ ກັບຫົວວິດຖ່າຍ ບໍ່ເກີນ 30 ຄົນຕໍ່ຫົວວິດ. 3.4.2 ມີວິດຖ່າຍທີ່ນັກຮຽນພິການສາມາດນໍາໃຊ້ໄດ້. 3.4.3 ມີໂຖ/ຮາງຢ່າງເໝາະສົມສໍາລັບນັກຮຽນຊາຍ. 3.4.4 ມີບ່ອນທໍາຄວາມສະອາດຮ່າງກາຍເປັນຫ້ອງສະເພາະ ແຍກຍິງ-ຊາຍ ຫຼື ໄດ້ຜັດປ່ຽນກັນອາບຕາມ ເພດ.	<ul style="list-style-type: none"> <li>ຫົວວິດຖ່າຍທີ່ເໝາະສົມ ໝາຍເຖິງ ຈໍານວນຫົວວິດຕໍ່ນັກຮຽນໂດຍສະເລ່ຍ 30 ຄົນ/1 ຫົວວິດ.</li> <li>ວິດຖ່າຍ ແລະ ຫ້ອງອາບນໍ້າສໍາລັບນັກຮຽນພິການຄວນມີ ທາງລໍ້ຄົນພິການ, ມີຮາວຈັບ, ມີຫົວຊັກໂຄກ, ປ້າຍສັນຍາລັກຄົນພິການ; ກໍລະນີມີຫ້ອງນໍ້າແລ້ວ ຄວນປັບປຸງ ໃຫ້ນັກຮຽນພິການສາມາດເຂົ້າເຖິງໄດ້.</li> <li>ໂຖ/ຮາງຢ່າງເໝາະສົມສໍາລັບນັກຮຽນຊາຍ ໝາຍເຖິງ ບ່ອນຍ່ຽວທີ່ຈັດສະເພາະນັກຮຽນຊາຍ ແລະ ມີສິ່ງກັ້ນບັງ.</li> <li>ບ່ອນທໍາຄວາມສະອາດຮ່າງກາຍ ແຍກຍິງ-ຊາຍ.</li> </ul>

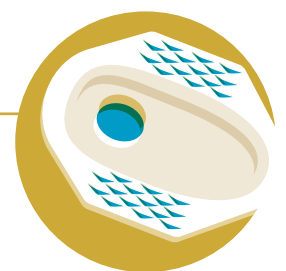



4. ດ້ານສະພາບແວດລ້ອມ		
ຕົວຊີ້ວັດແລະລາຍການການປະເມີນ	ຄຳອະທິບາຍຄຳສັບຄົວຊີ້ບອກ	ຫຼັກຖານ
★		
<b>4.1 ໃນ ແລະ ນອກຫ້ອງຮຽນມີຄວາມສະອາດ ແລະ ປອດໄພ.</b> 	4.1.1 ໃນ ແລະ ນອກຫ້ອງຮຽນມີຄວາມສະອາດ ແລະ ປອດໄພ. 4.1.2 ນອກຫ້ອງຮຽນມີກະຕ່າໃສ່ຂີ້ເຫຍື້ອ. 4.1.3 ມີຕາຕະລາງອະນາໄມໃນ ແລະ ນອກຫ້ອງຮຽນ.	<ul style="list-style-type: none"> <li>ໃນຫ້ອງຮຽນ ມີຄວາມສະອາດ ແລະ ປອດໄພ ໝາຍເຖິງ: ມີການອະນາໄມຫ້ອງຮຽນທຸກວັນ, ບໍ່ມີຂີ້ເຫຍື້ອ, ຂີ້ຝຸນ, ບໍ່ມີໄຍແມງມຸມ. ຫ້ອງຮຽນມີຄວາມເປັນລະບຽບຮຽບຮ້ອຍ, ມີແສງສະຫວ່າງພຽງພໍ, ອາກາດປອດໂປ່ງດີ, ບໍ່ມີສິ່ງກົດຂວາງ, ບ່ອນມັງຽນອຸປະກອນແໜ້ນໜາດີ, ເໝາະສົມກັບສຳອາຍຸນັກຮຽນ ແລະ ລະບົບໄຟຟ້າໃນໂຮງຮຽນມີຄວາມປອດໄພ.</li> <li>ນອກຫ້ອງຮຽນມີຄວາມສະອາດ ແລະ ປອດໄພ ໝາຍເຖິງ: ບໍ່ມີຂີ້ເຫຍື້ອ, ຂີ້ຕົມ, ຂີ້ສັດ, ບໍ່ມີຫຍ້າຮົກເຮື້ອ, ເດີນຮາບພຽງ, ບໍ່ມີສິ່ງກົດຂວາງ, ອຸປະກອນ, ເຄື່ອງຫຼິ້ນແໜ້ນໜາດີ ແລະ ມີຮົ່ວອ້ອມທີ່ແໜ້ນ.</li> </ul>
★★		
<b>4.2 ຫ້ອງຄົວ ຫຼື ບ່ອນທີ່ເດີນກິນເຂົ້າທີ່ສະອາດ ແລະ ປອດໄພ, ມີບ່ອນລ້າງມື ແລະ ສະບູ.</b>	4.2.1 ຫ້ອງຄົວ ຫຼື ບ່ອນກິນເຂົ້າມີຄວາມສະອາດ ແລະ ຄວາມເປັນລະບຽບ. 4.2.2 ຢູ່ໃກ້ຫ້ອງຄົວ ຫຼື ບ່ອນກິນເຂົ້າມີບ່ອນລ້າງມື ແລະ ສະບູ.	<ul style="list-style-type: none"> <li>ຫ້ອງຄົວ ຫຼື ບ່ອນນັກຮຽນກິນເຂົ້າທີ່ສະອາດໝາຍເຖິງ ການຈັດວາງເຄື່ອງໃຊ້ເປັນລະບຽບຮຽບຮ້ອຍ, ພື້ນ, ຝາ, ເພດານບໍ່ເປື້ອນເປີ, ອະນາໄມເຄື່ອງໃຊ້ກ່ອນ-ຫຼັງທຸກຄັ້ງ, ຈັດບ່ອນກິນເຂົ້າເໝາະສົມ ແລະ ປອດໄພ.</li> <li>ບໍລິເວນຫ້ອງຄົວ ຫຼື ບ່ອນກິນເຂົ້າມີບ່ອນລ້າງມື ແລະ ສະບູ.</li> </ul>
<b>4.3 ໂຮງຮຽນມີສະພາບແວດລ້ອມທີ່ຖືກຫຼັກສຸຂະອະນາໄມ.</b>	4.3.1 ໂຮງຮຽນມີລະບົບລະບາຍນ້ຳເປື້ອນທີ່ໃຊ້ໄດ້. 4.3.2 ມີການກຳຈັດແຫຼ່ງເພາະພັນຍຸງລາຍ. 4.3.3 ໂຮງຮຽນໄດ້ແຍກ ແລະ ກຳຈັດຂີ້ເຫຍື້ອ. 4.3.4 ມີອຸປະກອນ ແລະ ສິ່ງອຳນວຍຄວາມສະດວກໃນການອະນາໄມໄດ້ນຳໃຊ້ເປັນປົກກະຕິ.	<ul style="list-style-type: none"> <li>ສະພາບແວດລ້ອມທີ່ຖືກຫຼັກສຸຂະອະນາໄມໝາຍເຖິງ: ມີລະບົບລະບາຍນ້ຳເປື້ອນ, ທຳລາຍແຫຼ່ງເພາະພັນຍຸງລາຍ ເຊັ່ນ: ກະໂປະ, ກະປ່ອງ, ໂຖດອກໄມ້, ພາຊະນະໃສ່ນ້ຳມືຝາປິດ ຫຼື ມີການປ່ອຍປາກິນໜອນນ້ຳ.</li> <li>ສິ່ງອຳນວຍຄວາມສະດວກ ໃນການອະນາໄມໝາຍເຖິງ: ຟອຍປັດພື້ນ, ໄມ້ຖູພື້ນ, ຟອຍຖູຫ້ອງນ້ຳ, ຟອຍປັດໄຍແມງມຸມ, ອັນຊ້ວນຂີ້ເຫຍື້ອ ແລະ ອື່ນໆ.</li> </ul>
★★★		
<b>4.4 ໂຮງຮຽນຮັບປະກັນໃຫ້ມີສະພາບແວດລ້ອມທີ່ສະອາດ ແລະ ປອດໄພ.</b>	4.4.1 ມີການປະສານງານ ແລະ ຮ່ວມມືກັບຄະນະພັດທະນາການສຶກສາຂັ້ນບ້ານ. 4.4.2 ວຽກງານສະພາບແວດລ້ອມໄດ້ບັນຈຸໃນແຜນພັດທະນາໂຮງຮຽນ.	<ul style="list-style-type: none"> <li>ຮັບປະກັນໃຫ້ມີສະພາບແວດລ້ອມ ທີ່ສະອາດ ແລະ ປອດໄພ ໝາຍເຖິງ: ມີການປະສານ ສົມທົບ ແລະ ຮ່ວມມືກັບຄະນະພັດທະນາການສຶກສາຂັ້ນບ້ານ ໃນການບຸລະນະ ແລະ ປົກປັກຮັກສາສະພາບແວດລ້ອມໃນໂຮງຮຽນ ເປັນປົກກະຕິ.</li> <li>ຜູ້ອຳນວຍການ ແລະ ຄະນະພັດທະນາການສຶກສາຂັ້ນບ້ານນຳເອົາວຽກງານດັ່ງກ່າວເຂົ້າໃນແຜນພັດທະນາໂຮງຮຽນ ແລະ ຈັດຕັ້ງປະຕິບັດ, ຕິດຕາມ, ຖອດຖອນບົດຮຽນຮ່ວມກັນ.</li> </ul>

5. ດ້ານການອະນາໄມສ່ວນບຸກຄົນ		
ຕົວຊີ້ວັດແລະລາຍການການປະເມີນ	ຄຳອະທິບາຍຄຳສັບຄົວຊີ້ບອກ	ຫຼັກຖານ
★		
<b>5.1 ໂຮງຮຽນ ໃຫ້ຄວາມຮູ້ ແລະ ເຝິກຫັກສະໃນການຮັກສາອະນາໄມສ່ວນບຸກຄົນ ແກ່ນັກຮຽນ, ຄູ ແລະ ພໍ່ແມ່/ຜູ້ປົກຄອງ.</b>	5.1.1 ຜູ້ອຳນວຍການໄດ້ເຜີຍແຜ່ການຮັກສາອະນາໄມສ່ວນບຸກຄົນໃຫ້ຄູ, ນັກຮຽນ ແລະ ພໍ່ແມ່/ຜູ້ປົກຄອງ. 5.1.2 ຄູປະຈຳຫ້ອງໄດ້ກວດກາຄວາມສະອາດຂອງນັກຮຽນທຸກວັນ. 5.1.3 ຄູນຳພານັກຮຽນທຸກຄົນໄດ້ລ້າງມືໃສ່ສະບູເປັນກຸ່ມທຸກວັນ. 5.1.4 ນັກຮຽນໄດ້ຮັບການອະນາໄມຮ່າງກາຍເວລາຖ່າຍໜັກ ຫຼື ຖ່າຍເບົາ. 5.1.5 ຜູ້ປຸງແຕ່ງອາຫານ ຫຼື ຜູ້ກະກຽມອາຫານ ລ້າງມືໃສ່ສະບູ ກ່ອນ-ຫຼັງປຸງແຕ່ງອາຫານທຸກຄັ້ງ.	<ul style="list-style-type: none"> <li>ອະນາໄມສ່ວນບຸກຄົນໝາຍເຖິງ: ອາບນ້ຳ, ສະຜົມ ແລະ ຫວີຜົມໃຫ້ເປັນລະບຽບຮຽບຮ້ອຍ, ການນຸ່ງຖືສະອາດ, ຕັດເລັບມື-ເລັບຕີນ, ລ້າງມື, ຖູແຂ້ວ, ໃສ່ເກີບເວລາຢ່າງດີ.</li> <li>ມີບົດບັນທຶກກອງປະຊຸມ.</li> <li>ສັງເກດຄວາມສະອາດຂອງນັກຮຽນ (ຜົມ, ຫູ, ຕາ, ດັງ, ແຂ້ວ, ເລັບມື-ຕີນ, ຜິວໜັງ, ເຄື່ອງນຸ່ງແລະ ອື່ນໆ).</li> <li>ສອບຖາມຜູ້ອຳນວຍການ, ຄູພໍ່ແມ່/ຜູ້ປົກຄອງ.</li> <li>ສັງເກດຜ່າແພເຊັດຕົວຂອງນັກຮຽນ.</li> <li>ສັງເກດອ່າງລ້າງມືວ່າໄດ້ຖືກນຳໃຊ້.</li> <li>ສັງເກດຄວາມສະອາດຜູ້ແຕ່ງຫຼື ຜູ້ກະກຽມອາຫານ.</li> </ul>
★★		
<b>5.2 ໂຮງຮຽນ ສົ່ງເສີມການຮັກສາອະນາໄມສ່ວນບຸກຄົນ.</b>	5.2.1 ນັກຮຽນທຸກຄົນລ້າງມືໃສ່ສະບູກ່ອນ- ຫຼັງກິນອາຫານ ແລະ ຫຼັງຈາກຈົບບາຍສິ່ງເປື້ອນເປີທຸກຄັ້ງ. 5.2.2 ນັກຮຽນທຸກຄົນໄດ້ລ້າງມື ແລະ ຖູແຂ້ວເປັນກຸ່ມທຸກວັນ. 5.2.3 ນັກຮຽນທຸກຄົນໄດ້ຮັບການອະນາໄມຮ່າງກາຍເວລາຖ່າຍໜັກ ຫຼື ຖ່າຍເບົາ.	<ul style="list-style-type: none"> <li>ການສົ່ງເສີມການຮັກສາອະນາໄມສ່ວນບຸກຄົນໝາຍເຖິງ: ຄູ ຫຼື ພໍ່ແມ່/ຜູ້ປົກຄອງຝຶກໃຫ້ນັກຮຽນຮັກສາອະນາໄມສ່ວນບຸກຄົນຈົນກາຍເປັນຄວາມຊື່ນເຄີຍ.</li> <li>ສັງເກດການປະຕິບັດກິດຈະກຳລ້າງມືຖູແຂ້ວເປັນກຸ່ມ.</li> <li>ສອບຖາມຄູ ຫຼື ສັງເກດຕົວຈິງ.</li> </ul>
★★★		
<b>5.3 ໂຮງຮຽນຮັບປະກັນໃຫ້ນັກຮຽນມີພຶດຕິກຳທີ່ດີໃນການຮັກສາອະນາໄມສ່ວນບຸກຄົນ.</b>	5.3.1 ນັກຮຽນອະນຸບານ 3 ທຸກຄົນໄດ້ລ້າງມືໃສ່ສະບູດ້ວຍຕົນເອງ ຫຼັງໃຊ້ວິດຖ່າຍ, ກ່ອນ-ຫຼັງກິນອາຫານ ແລະ ຫຼັງຈາກການຫຼິ້ນ. 5.3.2 ນັກຮຽນອະນຸບານ 3 ທຸກຄົນໄດ້ອະນາໄມຮ່າງກາຍເວລາຖ່າຍໜັກ ຫຼື ຖ່າຍເບົາດ້ວຍຕົນເອງ. 5.3.3 ນັກຮຽນທຸກຄົນມີຄວາມສະອາດທາງດ້ານຮ່າງກາຍ ແລະ ເຄື່ອງນຸ່ງ.	<ul style="list-style-type: none"> <li>ນັກຮຽນມີພຶດຕິກຳທີ່ດີໃນການຮັກສາອະນາໄມສ່ວນບຸກຄົນ ເຊັ່ນ: ການອະນາໄມຮ່າງກາຍ, ນຸ່ງຖືສະອາດ, ລ້າງມືໃສ່ສະບູ, ຖູແຂ້ວ, ຕັດເລັບມື-ເລັບຕີນ ແລະ ໃສ່ເກີບ.</li> <li>ສອບຖາມຄູ, ນັກຮຽນ ຫຼື ຜູ້ອຳນວຍການ.</li> <li>ສັງເກດ ນັກຮຽນຕົວຈິງ.</li> </ul>



- ດ້ານສະພາບແວດລ້ອມ**
- ຜົມ ແລະ ເຄື່ອງນຸ່ງສະອາດ
  - ຕັດນິ້ວມື ແລະ ເລັບຕີນ
  - ໃສ່ເກີບ
  - ໃສ່ຜ້າປິດບາກ
  - ຖູແຂ້ວ
  - ທຳຄວາມສະອາດຮ່າງກາຍ
  - ສຸຂະອະນາໄມປະຈຳເດືອນ

**6. ດ້ານການກິນຢາຂ້າແມ່ທ້ອງ ແລະ ວິຕາມິນເອ**

ຕົວຊີ້ວັດແລະລາຍການການປະເມີນຜົນ		ຄຳອະທິບາຍຄຳສັບຕົວຊີ້ບອກ	ຫຼັກຖານ
★			
6.1 50-70% ຂອງຈຳນວນນັກຮຽນໄດ້ກິນຢາຂ້າແມ່ທ້ອງ ແລະ ວິຕາມິນເອ.	6.1.1 ນັກຮຽນໄດ້ກິນຢາຂ້າແມ່ທ້ອງ ແລະ ວິຕາມິນເອ 1 ຫຼື 2 ຄັ້ງ/ປີ ໃນແລະງໃຫ້ໄດ້ 50-70% .  6.1.1 ໂຮງຮຽນມີຖານຂໍ້ມູນຂອງນັກຮຽນໄດ້ກິນຢາຂ້າແມ່ທ້ອງ ແລະ ວິຕາມິນເອ.	<ul style="list-style-type: none"> <li>ໂຮງຮຽນ ປະສານສົມທົບກັບພໍ່ແມ່/ ຜູ້ປົກຄອງ ແລະ ໂຮງໝໍນ້ອຍ/ສາທາລະນາສຸກເມືອງ ເພື່ອເກັບກຳຂໍ້ມູນນັກຮຽນທີ່ໄດ້ກິນຢາ ແລະ ບໍ່ທັນໄດ້ກິນຢາຂ້າແມ່ທ້ອງ ແລະ ວິຕາມິນເອ.</li> <li>ມີການບັນທຶກຂໍ້ມູນທຸກຄັ້ງທີ່ພະນັກງານສາທາລະນາສຸກລົງມາຢາຍຢາຂ້າແມ່ທ້ອງ ແລະ ວິຕາມິນເອ.</li> <li>ນັກຮຽນ ໄດ້ກິນຢາຂ້າແມ່ທ້ອງ ແລະ ວິຕາມິນເອ ໄດ້ເຖິງ 50-70% ຂອງຈຳນວນນັກຮຽນທັງໝົດ.</li> </ul>	<ul style="list-style-type: none"> <li>ບັນຊີລາຍຊື່ນັກຮຽນທີ່ໄດ້ກິນຢາ ແລະ ບໍ່ໄດ້ກິນຢາ.</li> </ul>
★★			
6.2 71-80% ຂອງຈຳນວນນັກຮຽນໄດ້ກິນຢາຂ້າແມ່ທ້ອງ ແລະ ວິຕາມິນເອ.	6.2.1 ນັກຮຽນໄດ້ກິນຢາຂ້າແມ່ທ້ອງ ແລະ ວິຕາມິນເອ 1 ຫຼື 2 ຄັ້ງ/ປີ ໃນແຕ່ລະຄັ້ງໃຫ້ໄດ້ 71-80%.	<ul style="list-style-type: none"> <li>ມີການບັນທຶກຂໍ້ມູນທຸກຄັ້ງທີ່ພະນັກງານສາທາລະນາສຸກລົງມາຢາຍຢາຂ້າແມ່ທ້ອງ ແລະ ວິຕາມິນເອ.</li> <li>ນັກຮຽນ ໄດ້ກິນຢາຂ້າແມ່ທ້ອງ ແລະ ວິຕາມິນເອ ໄດ້ເຖິງ 71-80% ຂອງຈຳນວນນັກຮຽນທັງໝົດ.</li> </ul>	<ul style="list-style-type: none"> <li>ບັນຊີລາຍຊື່ນັກຮຽນທີ່ໄດ້ກິນຢາ ແລະ ບໍ່ໄດ້ກິນຢາ.</li> </ul>
★★★			
6.3 81% ຂຶ້ນໄປ ຂອງຈຳນວນນັກຮຽນໄດ້ກິນຢາຂ້າແມ່ທ້ອງ ແລະ ວິຕາມິນເອ.	6.3.1 ນັກຮຽນໄດ້ກິນຢາຂ້າແມ່ທ້ອງ ແລະ ວິຕາມິນເອ 1 ຫຼື 2 ຄັ້ງ/ປີ ໃນແຕ່ລະຄັ້ງໃຫ້ໄດ້ 81% ຂຶ້ນໄປ.	<ul style="list-style-type: none"> <li>ມີການບັນທຶກຂໍ້ມູນທຸກຄັ້ງທີ່ພະນັກງານສາທາລະນາສຸກລົງມາຢາຍຢາຂ້າແມ່ທ້ອງ ແລະ ວິຕາມິນເອ.</li> <li>ນັກຮຽນ ໄດ້ກິນຢາຂ້າແມ່ທ້ອງ ແລະ ວິຕາມິນເອ ໄດ້ເຖິງ 81% ຂຶ້ນໄປ ຂອງຈຳນວນນັກຮຽນທັງໝົດ.</li> </ul>	<ul style="list-style-type: none"> <li>ບັນຊີລາຍຊື່ນັກຮຽນທີ່ໄດ້ກິນຢາ ແລະ ບໍ່ໄດ້ກິນຢາ.</li> </ul>

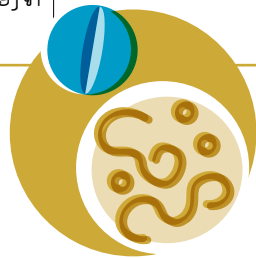



# ໃບປະເມີນມາດຕະຖານດ້ານນໍ້າ ແລະ ສຸຂະອະນາໄມໃນໂຮງຮຽນປະຖົມໂດຍນໍ້າໃຊ້ ຮູບແບບ 3 ດາວ

ຊື່ໂຮງຮຽນ: \_\_\_\_\_

ເມືອງ: \_\_\_\_\_

ແຂວງ: \_\_\_\_\_

ລະຫັດໂຮງຮຽນ: \_\_\_\_\_ ລະຫັດເມືອງ: \_\_\_\_\_ ລະຫັດແຂວງ: \_\_\_\_\_

ຊື່ຜູ້ອໍານວຍການ: \_\_\_\_\_ ຍິງ  ຊາຍ

ເບີໂທຕິດຕໍ່: \_\_\_\_\_

ຊື່ຜູ້ປະເມີນ: \_\_\_\_\_ ປະເມີນຜົນ ຄັ້ງວັນທີ: \_\_\_\_\_

**ຄໍາຊີ້ແຈງ** ໃຫ້ທ່ານອ່ານລາຍລະອຽດໃນການປະເມີນແຕ່ລະຂໍ້ ແລ້ວໝາຍເຄື່ອງໝາຍຖືກ (✓) ໃສ່ຫ້ອງ ແມ່ນ - ບໍ່ແມ່ນ ຫຼື ຫ້ອງ ບໍ່ໄດ້ປະເມີນ ທີ່ຢູ່ເບື້ອງຂວາມີຕາມສະພາບຄວາມເປັນຈິງຂອງໂຮງຮຽນ;    #

**ກະລຸນາໃສ່ຕົວເລກ:** ແມ່ນ = 1 ບໍ່ແມ່ນ = 0 ບໍ່ໄດ້ປະເມີນ = 2

ລະດັບດາວ	ຕົວຊີ້ບອກ	ລາຍການປະເມີນ	ແມ່ນ	ບໍ່ແມ່ນ	ບໍ່ໄດ້ປະເມີນ	ລະຫັດຄາດອບ
<b>1. ດ້ານນໍ້າໃຊ້</b>						
★ ★ ★	1.1	1.1.1 ໂຮງຮຽນມີນໍ້າໃຊ້ ແລະ ໄດ້ນໍາໃຊ້ພຽງພໍສໍາລັບທຸກກິດຈະກຳ.	<input type="radio"/>	<input type="radio"/>	<input type="radio"/>	.....
		1.1.2 ບ່ອນຊົມໃຊ້ນໍ້າມີຄວາມສະດວກ.	<input type="radio"/>	<input type="radio"/>	<input type="radio"/>	.....
	1.3	1.3.1 ນໍ້າທີ່ເອົານໍາໃຊ້ໃນໂຮງຮຽນແມ່ນໄດ້ຈາກແຫຼ່ງນໍ້າທີ່ໄດ້ຮັບການປັບປຸງແລ້ວ.	<input type="radio"/>	<input type="radio"/>	<input type="radio"/>	.....
		1.3.2 ໂຮງຮຽນມີນໍ້າໃຊ້ ພຽງພໍສໍາລັບທຸກກິດຈະກຳ ຕະຫຼອດສົກຮຽນ.	<input type="radio"/>	<input type="radio"/>	<input type="radio"/>	.....
	1.4	1.4.1 ລະບົບນໍ້າໃຊ້ງານໄດ້ປົກກະຕິ.	<input type="radio"/>	<input type="radio"/>	<input type="radio"/>	.....
		1.4.2 ພາຊະນະໃສ່ນໍ້າສະອາດ.	<input type="radio"/>	<input type="radio"/>	<input type="radio"/>	.....
	1.5	1.5.1 ແຫຼ່ງນໍ້າໃນໂຮງຮຽນໃຊ້ໄດ້ພຽງພໍຕະຫຼອດປີ (ປະມານ10-25 ລິດ/ຄົນ/ມື້).	<input type="radio"/>	<input type="radio"/>	<input type="radio"/>	.....
		1.5.2 ແຫຼ່ງນໍ້າໃນໂຮງຮຽນ ເປັນແຫຼ່ງນໍ້າທີ່ໄດ້ຮັບການປັບປຸງແລ້ວ.	<input type="radio"/>	<input type="radio"/>	<input type="radio"/>	.....
		1.5.3 ນໍ້າໃຊ້ສະອາດ.	<input type="radio"/>	<input type="radio"/>	<input type="radio"/>	.....
	1.6	1.6.1 ນັກຮຽນປົກກະຕິສາມາດເຂົ້າເຖິງບ່ອນຊົມໃຊ້ນໍ້າໄດ້ສະດວກ ແລະ ປອດໄພ.	<input type="radio"/>	<input type="radio"/>	<input type="radio"/>	.....
		1.6.2 ນັກຮຽນພິການສາມາດເຂົ້າເຖິງບ່ອນຊົມໃຊ້ນໍ້າໄດ້ຢ່າງສະດວກ ແລະ ປອດໄພ.	<input type="radio"/>	<input type="radio"/>	<input type="radio"/>	.....
	<b>2. ດ້ານນໍ້າຕົ້ມສະອາດປອດໄພ</b>					
★ ★ ★	2.1	2.1.1 ກຽນທຸກຄົນໄດ້ຕື່ມນໍ້າຢູ່ໃນໂຮງຮຽນ.	<input type="radio"/>	<input type="radio"/>	<input type="radio"/>	.....
		2.1.2 ພາຊະນະໃສ່ນໍ້າຕົ້ມ ຫຼື ຈອກຂອງນັກຮຽນສະອາດ.	<input type="radio"/>	<input type="radio"/>	<input type="radio"/>	.....
	2.2	2.2.1 ມີຜູ້ຕິດຕາມຄວາມສະອາດຂອງພາຊະນະໃສ່ນໍ້າຕົ້ມ.	<input type="radio"/>	<input type="radio"/>	<input type="radio"/>	.....
		2.2.2 ມີຜູ້ຕິດຕາມຄວາມສະອາດຂອງພາຊະນະໃສ່ນໍ້າຕົ້ມ.	<input type="radio"/>	<input type="radio"/>	<input type="radio"/>	.....
	2.3	2.3.1 ໂຮງຮຽນສາມາດສະໜອງນໍ້າຕົ້ມທີ່ສະອາດ ແລະ ປອດໄພໃຫ້ນັກຮຽນໄດ້ຕື່ມ ຢ່າງໜ້ອຍ 0.5 ລິດ/ຄົນ/ມື້.	<input type="radio"/>	<input type="radio"/>	<input type="radio"/>	.....
		2.3.2 ພໍ່ແມ່/ຜູ້ປົກຄອງ ຫຼື ໂຮງຮຽນໄດ້ເອົານໍ້າຕົ້ມທີ່ສະອາດ ແລະ ປອດໄພ ມາໃຫ້ນັກຮຽນຕື່ມແຕ່ລະມື້.	<input type="radio"/>	<input type="radio"/>	<input type="radio"/>	.....
	2.4	2.4.1 ບ່ອນວາງນໍ້າຕົ້ມເໝາະສົມກັບສໍາອາຍຸ, ປອດໄພ ແລະ ສາມາດເອົານໍ້າຕົ້ມໄດ້.	<input type="radio"/>	<input type="radio"/>	<input type="radio"/>	.....
		2.4.2 ພາຊະນະໃສ່ນໍ້າຕົ້ມສະອາດ ແລະ ພຽງພໍສໍາລັບທຸກຄົນ.	<input type="radio"/>	<input type="radio"/>	<input type="radio"/>	.....
	2.5	2.5.1 ໂຮງຮຽນສະໜອງນໍ້າຕົ້ມສະອາດ, ປອດໄພ ແລະ ພຽງພໍ 1 ລິດ/ຄົນ/ມື້.	<input type="radio"/>	<input type="radio"/>	<input type="radio"/>	.....
		2.5.2 ໄດ້ກວດຄຸນນະພາບນໍ້າຕົ້ມຢ່າງໜ້ອຍປີລະ 1 ຄັ້ງ.	<input type="radio"/>	<input type="radio"/>	<input type="radio"/>	.....

ລະດັບດາວ	ຕົວຊີ້ບອກ	ລາຍການປະເມີນ	ແມ່ນ	ບໍ່ແມ່ນ	ບໍ່ໄດ້ປະເມີນ	ລະຫັດຄາດອບ
<b>3. ວິດຖ່າຍ ແລະ ບ່ອນທຳຄວາມສະອາດຮ່າງກາຍ</b>						
★ ★ ★	3.1	3.1.1 ມີວິດຖ່າຍ ແລະ ບ່ອນລ້າງມືເປັນກຸ່ມ.	<input type="radio"/>	<input type="radio"/>	<input type="radio"/>	.....
		3.1.2 ມີບ່ອນທຳຄວາມສະອາດຮ່າງກາຍ.	<input type="radio"/>	<input type="radio"/>	<input type="radio"/>	.....
		3.1.3 ວິດຖ່າຍ, ບ່ອນລ້າງມືເປັນກຸ່ມ ແລະ ບ່ອນທຳຄວາມສະອາດຮ່າງກາຍມີຄວາມສະອາດ.	<input type="radio"/>	<input type="radio"/>	<input type="radio"/>	.....
		3.1.4 ວິດຖ່າຍ, ບ່ອນລ້າງມືເປັນກຸ່ມ ແລະ ບ່ອນທຳຄວາມສະອາດ.	<input type="radio"/>	<input type="radio"/>	<input type="radio"/>	.....
	3.2	3.2.1 ຕາຕະລາງອະນາໄມປະຈຳວັນ.	<input type="radio"/>	<input type="radio"/>	<input type="radio"/>	.....
		3.2.2 ວິດຖ່າຍ, ບ່ອນລ້າງມືເປັນກຸ່ມ ແລະ ບ່ອນທຳຄວາມສະອາດຮ່າງກາຍໃຊ້ໄດ້ປົກກະຕິ.	<input type="radio"/>	<input type="radio"/>	<input type="radio"/>	.....
	3.3	3.3.1 ຫົວວິດ ແລະ ບ່ອນທຳຄວາມສະອາດຮ່າງກາຍ ເໝາະສົມ ກັບ ສໍາອາຍຸຂອງນັກຮຽນ ແລະ ປອດໄພ.	<input type="radio"/>	<input type="radio"/>	<input type="radio"/>	.....
		3.3.2 ຢູ່ບໍລິເວນໃກ້ວິດຖ່າຍມີບ່ອນລ້າງມືສ່ວນບຸກຄົນ ມີສະບູ ແລະ ນໍ້າ.	<input type="radio"/>	<input type="radio"/>	<input type="radio"/>	.....
	3.4	3.4.1 ສະເລ່ຍຈຳນວນນັກຮຽນ ກັບຫົວວິດຖ່າຍ ບໍ່ເກີນ 30 ຄົນຕໍ່ຫົວວິດ.	<input type="radio"/>	<input type="radio"/>	<input type="radio"/>	.....
		3.4.2 ມີວິດຖ່າຍທີ່ນັກຮຽນພິການສາມາດນໍາໃຊ້ໄດ້.	<input type="radio"/>	<input type="radio"/>	<input type="radio"/>	.....
		3.4.3 ມີໂຕ/ຮາງຢຽວເໝາະສົມສໍາລັບນັກຮຽນຊາຍ.	<input type="radio"/>	<input type="radio"/>	<input type="radio"/>	.....
		3.4.4 ມີບ່ອນທຳຄວາມສະອາດຮ່າງກາຍເປັນຫ້ອງສະເພາະ ແຍກຍິງ-ຊາຍ ຫຼື ໄດ້ຜັດປ່ຽນກັນອາບຕາມ ເພດ.	<input type="radio"/>	<input type="radio"/>	<input type="radio"/>	.....
<b>4. ດ້ານສະພາບແວດລ້ອມ</b>						
★ ★ ★	4.1	4.1.1 ໃນ ແລະ ນອກຫ້ອງຮຽນມີຄວາມສະອາດ ແລະ ປອດໄພ.	<input type="radio"/>	<input type="radio"/>	<input type="radio"/>	.....
		4.1.2 ນອກຫ້ອງຮຽນມີກະຕ່າໃສ່ຂີ້ເຫຍື້ອ.	<input type="radio"/>	<input type="radio"/>	<input type="radio"/>	.....
		4.1.3 ມີຕາຕະລາງອະນາໄມໃນ ແລະ ນອກຫ້ອງຮຽນ.	<input type="radio"/>	<input type="radio"/>	<input type="radio"/>	.....
	4.2	4.2.1 ຫ້ອງຄົວ ຫຼື ບ່ອນກິນເຂົ້າ ມີຄວາມສະອາດ ແລະ ຄວາມເປັນລະບຽບ.	<input type="radio"/>	<input type="radio"/>	<input type="radio"/>	.....
		4.2.2 ຢູ່ໃກ້ຫ້ອງຄົວ ຫຼື ບ່ອນກິນເຂົ້າ ມີບ່ອນລ້າງມື ແລະ ສະບູ.	<input type="radio"/>	<input type="radio"/>	<input type="radio"/>	.....
	4.3	4.3.1 ໂຮງຮຽນມີລະບົບລະບາຍນໍ້າເປື້ອນທີ່ໃຊ້ໄດ້.	<input type="radio"/>	<input type="radio"/>	<input type="radio"/>	.....
		4.3.2 ມີການກຳຈັດແຫຼ່ງເພາະພັນຍຸງລາຍ.	<input type="radio"/>	<input type="radio"/>	<input type="radio"/>	.....
		4.3.3 ໂຮງຮຽນໄດ້ແຍກ ແລະ ກຳຈັດຂີ້ເຫຍື້ອ.	<input type="radio"/>	<input type="radio"/>	<input type="radio"/>	.....
	4.4	4.3.4 ມີອຸປະກອນ ແລະ ສິ່ງອໍານວຍຄວາມສະດວກໃນການອະນາໄມໄດ້ນໍາໃຊ້ເປັນປົກກະຕິ.	<input type="radio"/>	<input type="radio"/>	<input type="radio"/>	.....
		4.4.1 ມີການປະສານງານ ແລະ ຮ່ວມມືກັບຄະນະພັດທະນາການສຶກສາຂັ້ນບ້ານ.	<input type="radio"/>	<input type="radio"/>	<input type="radio"/>	.....
		4.4.2 ວຽກງານສະພາບແວດລ້ອມໄດ້ບັນຈຸໃນແຜນພັດທະນາໂຮງຮຽນ.	<input type="radio"/>	<input type="radio"/>	<input type="radio"/>	.....
	<b>5. ດ້ານການອະນາໄມສ່ວນບຸກຄົນ</b>					
★ ★ ★	5.1	5.1.1 ຜູ້ອໍານວຍການໄດ້ເຜີຍແຜ່ການຮັກສາອະນາໄມສ່ວນບຸກຄົນໃຫ້ຄູ, ນັກຮຽນ ແລະ ພໍ່ແມ່/ຜູ້ປົກຄອງ.	<input type="radio"/>	<input type="radio"/>	<input type="radio"/>	.....
		5.1.2 ຄູປະຈຳຫ້ອງໄດ້ກວດຄວາມສະອາດຂອງນັກຮຽນທຸກວັນ.	<input type="radio"/>	<input type="radio"/>	<input type="radio"/>	.....
		5.1.3 ຄູນໍາພານັກຮຽນທຸກຄົນໄດ້ລ້າງມືໃສ່ສະບູເປັນກຸ່ມທຸກວັນ.	<input type="radio"/>	<input type="radio"/>	<input type="radio"/>	.....
		5.1.4 ນັກຮຽນໄດ້ຮັບການອະນາໄມຮ່າງກາຍເວລາຖ່າຍໜັກ ຫຼື ຖ່າຍເບົາ.	<input type="radio"/>	<input type="radio"/>	<input type="radio"/>	.....
		5.1.5 ຜູ້ປຸງແຕ່ງອາຫານ ຫຼື ຜູ້ກະກຽມອາຫານ ລ້າງມືໃສ່ສະບູ ກ່ອນ-ຫຼັງປຸງແຕ່ງອາຫານທຸກຄັ້ງ.	<input type="radio"/>	<input type="radio"/>	<input type="radio"/>	.....
	5.2	5.2.1 ນັກຮຽນທຸກຄົນລ້າງມືໃສ່ສະບູກ່ອນ-ຫຼັງກິນອາຫານ ແລະ ຫຼັງຈາກຈັບປາຍສິ່ງເປື້ອນເປີທຸກຄັ້ງ.	<input type="radio"/>	<input type="radio"/>	<input type="radio"/>	.....
		5.2.2 ນັກຮຽນທຸກຄົນໄດ້ລ້າງມື ແລະ ຖືແຂ້ວເປັນກຸ່ມທຸກວັນ.	<input type="radio"/>	<input type="radio"/>	<input type="radio"/>	.....
	5.3	5.2.3 ນັກຮຽນທຸກຄົນໄດ້ຮັບການອະນາໄມຮ່າງກາຍເວລາຖ່າຍໜັກ ຫຼື ຖ່າຍເບົາ.	<input type="radio"/>	<input type="radio"/>	<input type="radio"/>	.....
		5.3.1 ນັກຮຽນອະນຸບານ 3 ທຸກຄົນ ໄດ້ລ້າງມືໃສ່ສະບູດ້ວຍຕົນເອງ ຫຼັງໃຊ້ວິດຖ່າຍ, ກ່ອນ-ຫຼັງກິນ ອາຫານ ແລະ ຫຼັງຈາກການຫຼິ້ນ.	<input type="radio"/>	<input type="radio"/>	<input type="radio"/>	.....
		5.3.2 ນັກຮຽນອະນຸບານ 3 ທຸກຄົນ ໄດ້ອະນາໄມຮ່າງກາຍເວລາຖ່າຍໜັກ ຫຼື ຖ່າຍເບົາດ້ວຍຕົນເອງ.	<input type="radio"/>	<input type="radio"/>	<input type="radio"/>	.....
	5.3.3 ນັກຮຽນທຸກຄົນມີຄວາມສະອາດທາງດ້ານຮ່າງກາຍ ແລະ ເຄື່ອງນຸ່ງ.	<input type="radio"/>	<input type="radio"/>	<input type="radio"/>	.....	
	<b>6. ດ້ານການກິນຢາຂ້າແມ່ທ້ອງ ແລະ ວິຕາມິນເອ</b>					
★ ★ ★	6.1	6.1.1 ນັກຮຽນໄດ້ກິນຢາຂ້າແມ່ທ້ອງ ແລະ ວິຕາມິນເອ 1 ຫຼື 2 ຄັ້ງ/ປີ ໃນແຕ່ລະຄັ້ງໃຫ້ໄດ້ 50-70%.	<input type="radio"/>	<input type="radio"/>	<input type="radio"/>	.....
		6.1.2 ໂຮງຮຽນມີຖານຂໍ້ມູນຂອງນັກຮຽນໄດ້ກິນຢາຂ້າແມ່ທ້ອງ ແລະ ວິຕາມິນເອ.	<input type="radio"/>	<input type="radio"/>	<input type="radio"/>	.....
	6.2	6.2.1 ນັກຮຽນໄດ້ກິນຢາຂ້າແມ່ທ້ອງ ແລະ ວິຕາມິນເອ 1 ຫຼື 2 ຄັ້ງ/ປີ ໃນແຕ່ລະຄັ້ງໃຫ້ໄດ້ 71-80%.	<input type="radio"/>	<input type="radio"/>	<input type="radio"/>	.....
6.3	6.3.1 ນັກຮຽນໄດ້ກິນຢາຂ້າແມ່ທ້ອງ ແລະ ວິຕາມິນເອ 1 ຫຼື 2 ຄັ້ງ/ປີ ໃນແຕ່ລະຄັ້ງໃຫ້ໄດ້ 81% ຂຶ້ນໄປ.	<input type="radio"/>	<input type="radio"/>	<input type="radio"/>	.....	

# ການຕິດຕາມ, ລາຍງານ, ຈັດອັນດັບ ແລະ ຍ້ອງຍໍ

## ການຕິດຕາມ ແລະ ລາຍງານ

ຫຼັງຈາກໂຮງຮຽນໄດ້ປະເມີນ ສະພາບວຽກງານນີ້ ແລະ ສຸຂະອະນາໄມໃນໂຮງຮຽນຂອງຕົນແລ້ວ ຮຽກຮ້ອງໃຫ້ ມີການຕິດຕາມຢ່າງໃກ້ຊິດ ເພື່ອໃຫ້ໂຮງຮຽນຮັກສາສິ່ງທີ່ ປະຕິບັດໄດ້ດີ ແລະ ເອົາໃຈໃສ່ປັບປຸງຂໍ້ຄົງຄ້າງ ເພື່ອໃຫ້ບັນລຸຕາມມາດຕະຖານທີ່ວາງໄວ້

ແຕ່ລະຂັ້ນຕ້ອງປະຕິບັດດັ່ງລຸ່ມນີ້:



ຂັ້ນໂຮງຮຽນ

ຜູ້ອໍານວຍການ ແລະ ຄູສອນ ຕິດຕາມການຈັດຕັ້ງປະຕິບັດ ເປັນປົກກະຕິ ແລະ ຕໍ່ເນື່ອງທຸກວັນ ເພື່ອຮັບປະກັນວ່າ ສິ່ງອໍານວຍຄວາມສະດວກດ້ານນີ້ ແລະ ສຸຂະອະນາໄມມີ ຄວາມສະອາດ, ປອດໄພ ແລະ ໃຊ້ງານໄດ້ປົກກະຕິ.

ຄູສອນ ຕິດຕາມການປ່ຽນແປງພຶດຕິກຳຂອງນັກຮຽນເຊັ່ນ: ລ້າງມືໃສ່ສະບູທຸກຄັ້ງ, ຖ່າຍໃສ່ວິດທຸກຄັ້ງ ແລະ ຖິ້ມຂີ້ ເຫຍື້ອໃສ່ບ່ອນທີ່ກຳນົດໄວ້.

ເອົາຜົນການຈັດຕັ້ງປະຕິບັດວຽກງານນີ້ ແລະ ສຸຂະອະນາໄມໃນໂຮງຮຽນ ເຂົ້າໃນບົດລາຍງານຂອງໂຮງຮຽນ.



ຂັ້ນເມືອງ/ນະຄອນ

ສຶກສາຜົນການປະເມີນ ຂອງໂຮງຮຽນທີ່ຈະລົງຕິດຕາມຊຸກຍູ້.

ຕິດຕາມ, ຊຸກຍູ້ ຊ່ວຍເຫຼືອຜູ້ອໍານວຍການໂຮງຮຽນ ແລະ ຄະນະພັດທະນາການສຶກສາຂັ້ນບ້ານ ເພື່ອສົ່ງເສີມໃຫ້ ໂຮງຮຽນຮັກສາ ແລະ ເສີມຂະຫຍາຍສິ່ງທີ່ປະຕິບັດໄດ້ດີ ພ້ອມທັງເອົາໃຈໃສ່ປັບປຸງຂໍ້ຄົງຄ້າງ.

ການລົງຕິດຕາມວຽກງານນີ້ ແລະ ສຸຂະອະນາໄມໃນໂຮງຮຽນໃຫ້ຄຽງ ຄູ່ກັບວຽກວິຊາການຂອງຫ້ອງການສຶກສາທິການ ແລະ ກິລາເມືອງ/ນະຄອນ.

ເອົາຜົນການຈັດຕັ້ງປະຕິບັດວຽກງານນີ້ ແລະ ສຸຂະອະນາໄມໃນໂຮງຮຽນ ເຂົ້າໃນບົດລາຍງານຂອງຫ້ອງການສຶກ ສາທິການ ແລະ ກິລາເມືອງ/ນະຄອນ.





**ຂັ້ນແຂວງ/ນະຄອນຫຼວງ**

ສຶກສາຜົນການປະເມີນໃນຖານຂໍ້ມູນວຽກງານນໍ້າ ແລະ ສຸຂະອະນາໄມໃນໂຮງຮຽນຂອງແຂວງ/ນະຄອນຫຼວງ.

ຕິດຕາມ, ຊຸກຍູ້ ຊ່ວຍເຫຼືອຂັ້ນເມືອງ ແລະ ລົງສັງເກດການຈັດຕັ້ງປະຕິບັດຕົວຈິງໃນໂຮງຮຽນບາງແຫ່ງ.

ລົງຕິດຕາມວຽກງານນໍ້າ ແລະ ສຸຂະອະນາໄມໃນໂຮງຮຽນຄຽງຄູ່ກັບ ວຽກວິຊາການຂອງພະແນກສຶກສາທິການ ແລະ ກິລາແຂວງ/ນະຄອນຫຼວງວຽງຈັນ.

ເອົາຜົນການຈັດຕັ້ງປະຕິບັດວຽກງານນໍ້າ ແລະ ສຸຂະອະນາໄມໃນໂຮງຮຽນ ເຂົ້າໃນບົດລາຍງານຂອງພະແນກສຶກສາທິການ ແລະ ກິລາແຂວງ/ນະຄອນຫຼວງວຽງຈັນ.



**ຂັ້ນສູນກາງ**

ສຶກສາຜົນການປະເມີນໃນຖານຂໍ້ມູນວຽກງານນໍ້າ ແລະ ສຸຂະອະນາໄມໃນໂຮງຮຽນຂອງກົມການສຶກສາກ່ອນໄວ ຮຽນ.

ຕິດຕາມ, ຊຸກຍູ້ ຊ່ວຍເຫຼືອແຕ່ລະຂັ້ນ ແລະ ລົງສັງເກດການຈັດຕັ້ງປະຕິບັດຕົວຈິງໃນໂຮງຮຽນບາງແຫ່ງ;





ລົງຕິດຕາມວຽກງານນໍ້າ ແລະ ສຸຂະອະນາໄມໃນໂຮງຮຽນ ຄຽງຄູ່ກັບວຽກວິຊາການຂອງກົມ.

ເອົາຜົນການຈັດຕັ້ງປະຕິບັດວຽກງານນໍ້າ ແລະ ສຸຂະອະນາໄມໃນໂຮງຮຽນ ເຂົ້າໃນບົດລາຍງານປະຈຳປີຂອງກົມ; ລາຍງານຜົນການຈັດຕັ້ງປະຕິບັດໃຫ້ລັດຖະມົນຕີຮັບຊາບ.

## ການຈັດລຳດັບ ແລະ ການຍ້ອງຍໍ

ພາຍຫຼັງທີ່ໂຮງຮຽນດຳເນີນການປະເມີນຕົນເອງໂດຍ ນຳໃຊ້ເຄື່ອງມືປະເມີນຕົວຊີ້ບອກຂອງວຽກງານນໍ້າ ແລະ ສຸຂະອະນາໄມໃນໂຮງຮຽນສຳເລັດ ແລະ ເຫັນໄດ້ຈຸດທີ່ເຮັດໄດ້ດີ ຈຸດທີ່ຍັງຄົງຄ້າງ ໂດຍທຽບໃສ່ມາດຕະຖານ ການຈັດອັນດັບຕາມ 3 ລະດັບຄື: 1 ດາວ, 2 ດາວ ແລະ 3 ດາວ ເຊິ່ງແຕ່ລະດາວມີເງື່ອນໄຂດັ່ງລຸ່ມນີ້.

ການຍ້ອງຍໍແມ່ນ ການສົ່ງເສີມ ແລະ ໃຫ້ກຳລັງໃຈ ໂຮງຮຽນທີ່ມີຄວາມຄືບໜ້າໃນການຈັດຕັ້ງປະຕິບັດ ວຽກງານນໍ້າ ແລະ ສຸຂະອະນາໄມໃນໂຮງຮຽນ. ເງື່ອນໄຂໂຮງຮຽນທີ່ຈະໄດ້ຮັບການຍ້ອງຍໍ ມີດັ່ງນີ້.

ການຈັດລຳດັບ	ການຍ້ອງຍໍ
 <p><b>ໂຮງຮຽນ 3 ດາວ + 3</b> ບັນລຸໄດ້ທຸກລາຍການປະເມີນຂອງທຸກ ຕົວຊີ້ບອກໃນ 6 ດ້ານຂອງ: <b>1 ດາວ, 2 ດາວ ແລະ 3 ດາວ* 3 ປີຢ່າງຕໍ່ເນື່ອງ</b></p>	<p><b>ກົມການສຶກສາກ່ອນໄວຮຽນ ເປັນຜູ້ຍ້ອງຍໍ</b></p>
 <p><b>ໂຮງຮຽນ 3 ດາວ</b> ບັນລຸໄດ້ທຸກລາຍການປະເມີນຂອງທຸກ ຕົວຊີ້ບອກໃນ 6 ດ້ານຂອງ: <b>1 ດາວ, 2 ດາວ ແລະ 3 ດາວ</b></p>	<p><b>ພະແນກສຶກສາທິການ ແລະ ກິລາແຂວງ/ນະຄອນຫຼວງ ເປັນຜູ້ຍ້ອງຍໍ</b></p>
 <p><b>ໂຮງຮຽນ 2 ດາວ</b> ບັນລຸໄດ້ທຸກລາຍການປະເມີນຂອງທຸກ ຕົວຊີ້ບອກໃນ 6 ດ້ານຂອງ: <b>1 ດາວ ແລະ 2 ດາວ*</b></p>	<p><b>ຫ້ອງການສຶກສາທິການ ແລະ ກິລາເມືອງ/ນະຄອນ ເປັນຜູ້ຍ້ອງຍໍ</b></p>
 <p><b>ໂຮງຮຽນ 1 ດາວ</b> ບັນລຸໄດ້ທຸກລາຍການປະເມີນຂອງທຸກ ຕົວຊີ້ບອກໃນ 6 ດ້ານຂອງ: <b>1 ດາວ*</b></p>	
 <p><b>ໂຮງຮຽນບໍ່ມີດາວ</b> ໂຮງຮຽນທີ່ບໍ່ມີດາວແມ່ນໂຮງຮຽນທີ່ ບໍ່ໄດ້ຕອບສະຫນອງ ທັງຫມົດທຸກ ລາຍການປະເມີນຂອງຕົວຊີ້ບອກໃນ 6 ດ້ານຂອງ 1 ດາວ</p>	

\* ຍົກເວັ້ນ ລາຍການທີ່ບໍ່ໄດ້ປະເມີນ

ການປະເມີນຕາມຮູບແບບ 3 ດາວ ເພື່ອສົ່ງເສີມໃຫ້ໂຮງຮຽນ ມີການພັດທະນາແບບຍືນຍົງ ແຕ່ບໍ່ແມ່ນໃຫ້ໄດ້ຮັບການຍ້ອງຍໍ ພຽງຢ່າງດຽວ.

# ຂໍ້ແນະນຳໃນການເຜີຍແຜ່ ການສັ່ງລວມ ແລະ ວິເຄາະຂໍ້ມູນ



## ຂໍ້ແນະນຳໃນການເຜີຍແຜ່

ການເຜີຍແຜ່ເພື່ອເຮັດໃຫ້ຫຼາຍໂຮງຮຽນໄດ້  
ປະເມີນຕົນເອງ ແລະ ປັບປຸງວຽກງານນໍ້າ ແລະ  
ສຸຂະອະນາໄມໃນໂຮງຮຽນສາມາດປະຕິບັດໄດ້ ຫຼາຍວິທີ:

### ວິທີການທຳອິດ

ວິທີ ທີ່ໜຶ່ງ ເລີ່ມທົດລອງຢູ່ໂຮງຮຽນໃດໜຶ່ງ  
ແລ້ວໃຫ້ໂຮງຮຽນອື່ນມາຖອດຖອນບົດຮຽນ ແລະ  
ນຳໄປຈັດຕັ້ງ ປະຕິບັດ.

### ວິທີທີສອງ

ວິທີ ທີ່ສອງ ເຜີຍແຜ່ໃຫ້ໂຮງຮຽນປະທານກຸ່ມ  
ໃຫ້ປະຕິບັດໃນໂຮງຮຽນຂອງຕົນ ແລະ ໃຫ້ໂຮງຮຽນອື່ນມາຖອດ  
ຖອນບົດຮຽນ ເພື່ອນຳໄປຈັດຕັ້ງປະຕິບັດ.

### ວິທີທີສາມ

ວິທີ ທີ່ສາມ ກໍລະນີມີງົບປະມານພຽງພໍສາມາດຈັດເຝິກອົບຮົມໃຫ້  
ຫຼາຍໂຮງຮຽນພ້ອມກັນ.

ນອກຈາກນີ້, ຍັງສາມາດສອດແຊກການເຜີຍ  
ແຜ່ເຂົ້າໃນກອງປະຊຸມວິຊາການຕ່າງໆ.

ການເຜີຍແຜ່ລວມມີພາກທົດສະດີ  
ແລະ ພາກປະຕິບັດຕົວຈິງ :

### 1. ພາກທົດສະດີ

ແນະນຳພາບລວມ ຂອງວິທີການ 3 ດາວ.

ຈຸດປະສົງ.

ສະເໜີມາດຕະຖານແຫ່ງຊາດວ່າດ້ວຍວຽກງານນໍ້າ ແລະ  
ສຸຂະອະນາໄມໃນສະຖານການສຶກສາກ່ອນໄວຮຽນ  
ແລະ ໂຮງຮຽນສາມັນ.

ເນື້ອໃນ ແລະ ມາດຕະຖານວຽກງານສຸຂະອະນາໄມໃນໂຮງຮຽນ.

ແນະນຳວິທີການນຳໃຊ້ແບບຟອມປະເມີນໂຮງຮຽນ.

ການຕິດຕາມຊຸກຍູ້ ແລະ ສະຫຼຸບລາຍງານຜົນການຈັດຕັ້ງປະຕິບັດ  
ພາຍໃນໂຮງຮຽນ.

ການນຳໃຊ້ຜົນການປະເມີນ ແລະ ວາງແຜນເພື່ອຈັດຕັ້ງປະຕິບັດ.

### 2. ພາກປະຕິບັດຕົວຈິງ

ສຶກສາຄົ້ນຄວ້າລາຍການປະເມີນ, ຫຼັກຖານ ແລະ  
ກົດຈະກຳ ໃນແຕ່ລະຕົວຊີ້ບອກ.

ເຝິກປະຕິບັດຕົວຈິງ.

ສັງລວມຜົນໃນການລົງປະຕິບັດຕົວຈິງ ແລະ ສະຫຼຸບ.



# ການສັງລວມ ແລະ ວິເຄາະຂໍ້ມູນ

ຂໍ້ມູນທີ່ໄດ້ຈາກການປະເມີນຂອງແຕ່ລະໂຮງຮຽນເປັນໜ້າ ຈະໄດ້ ປ້ອນເຂົ້າໃນຖານຂໍ້ມູນ ໂດຍວິຊາການຫ້ອງການສຶກສາທິການ ແລະ ກິລາເມືອງ, ນະຄອນ ເພື່ອເຮັດການວິເຄາະ ແລະ ຂຽນບົດລາຍງານ ເພື່ອສົ່ງໃຫ້ ຫົວໜ້າຫ້ອງການສຶກສາທິການ ແລະ ກິລາເມືອງ, ນະຄອນ ແລ້ວສົ່ງໃຫ້ ພະແນກສຶກສາທິການ ແລະ ກິລາແຂວງ, ນະຄອນຫຼວງ.

ຫ້ອງການສຶກສາເມືອງຈະສັງລວມວ່າມີຈັກໂຮງຮຽນທີ່ບັນລຸໄດ້ລະດັບ ໃດ ແລະ ມີຈັກໂຮງຮຽນທີ່ຍັງຕ້ອງໄດ້ສຸ້ນຊິງ ຊຶ່ງຈະນຳໃຊ້ເຂົ້າໃນ ການຂຶ້ນແຜນຂອງເມືອງເພື່ອຊຸກຍູ້ ຕິດຕາມຕໍ່ໄປ. ພ້ອມດຽວກັນນັ້ນ ກໍສ່ອງແສງໃຫ້ພະແນກສຶກສາແຂວງຊາບໂດຍຜ່ານກອງປະຊຸມປະຈຳ ເດືອນ ຫຼື ໄຕມາດ ແລະ ນຳສົ່ງຖານຂໍ້ມູນໃຫ້ທາງແຂວງເພື່ອເປັນຫຼັກ ຖານອ້າງອີງ.

## ບົດລາຍງານຕົວຢ່າງ:

ສາທາລະນະລັດ ປະຊາທິປະໄຕ ປະຊາຊົນລາວ  
ສັນຕິພາບ ເອກະລາດ ປະຊາທິປະໄຕ ເອກະພາບ ວັດທະນາຖາວອນ

ແຂວງຈຳປາສັກ  
ພະແນກສຶກສາທິການ ແລະ ກິລາ  
ແຂວງຈຳປາສັກ, ວັນທີ 30 ພຶດສະພາ 2022

ບົດລາຍງານ  
ການປະເມີນດ້ານນໍ້າ ແລະ ສຸຂະອະນາໄມ ຕາມຊຸມແບບ 3 ດາວ  
ສຳລັບໂຮງຮຽນ ປະຖົມ ປະຈຳສົກຮຽນ 2020-2021

**I. ພາກສະເໜີ**

**1. ຕວນເປັນນາ**

ວຽກງານດ້ານນໍ້າ ແລະ ສຸຂະອະນາໄມໃນໂຮງຮຽນ ເປັນວຽກງານໜຶ່ງທີ່ມີການຈັດຕັ້ງປະຕິບັດມາແຕ່ປີ 2005, ແຕ່ການປະຕິບັດຍັງເປັນແບບບິດເບີນ, ກະແຈກກະຈາຍ ແລະ ບໍ່ມີສຶກສານະໂຍບາຍດ້ານ. ໂດຍທົ່ວໄປ ຈະເນັ້ນໃສ່ສະເພາະການ ອະນາໄມໃນໂຮງຮຽນ ແລະ ສິ່ງແວດລ້ອມດ້ານກາຍບະຍາບເທົ່ານັ້ນ. ການຈັດຕັ້ງ ປະຕິບັດດ້ານນໍ້າມັນຍັງມີຂໍ້ສົງໄສທາງບາຫຼາຍປະການເຊັ່ນ: ງົບປະມານມີຈຳກັດ, ປະສິດທິພາບ ແລະ ຄວາມສາມາດ ໃນການດຳເນີນງານຂອງຜູ້ບໍລິຫານແຕ່ລະຂັ້ນຍັງອ່ອນນ້ອຍ ແລະ ການປະສານງານລະຫວ່າງພາກສ່ວນທີ່ ກ່ຽວຂ້ອງຍັງບໍ່ທັນເຂັ້ມແຂງ. ແຜນພັດທະນາ 5 ປີ (2019-2020) ສຳລັບສະແໜງການບ່ອຍຂອງກະຊິກ ສາກອນໂຮງຮຽນ ແລະ ສາມັນສຶກສາໄດ້ກຳນົດບຸດທະຍາທາງວຽກງານສົ່ງເສີມສຸຂະພາບ, ສຸຂະອະນາໄມ ແລະ ໂອຊະນາການໃນໂຮງຮຽນ ໂດຍມີຈຸດປະສົງ ເພື່ອປັບປຸງໄອຊະນາການຂອງເດັກ, ເຮັດໃຫ້ເດັກມີສຸຂະພາບ ແຂງແຮງ, ມີສັດທະນາການສາກຳນາງກາຍ ແລະ ມັນສະໜອງທີ່ດີ ເພື່ອປັບປຸງຄຸນນະພາບຂອງການຮຽນ ເປັນໃສ່ເດັກທຸກຊາດ ແລະ ເດັກໃນເຂດທ່າງໄກສອກຫຼີກ. ກະຊວງສຶກສາທິການ ແລະ ກິລາ ແລະ ກະຊວງ ສາທາລະນະສຸກ ໄດ້ອອກນິຕິກຳຕ່າງໆສູງສະບັບກ່ຽວຂ້ອງກັບວຽກງານສົ່ງເສີມສຸຂະພາບດີໃນໂຮງຮຽນ (ສສອ) ເພື່ອເປັນບ່ອນອີງໃນການປະຕິບັດວຽກງານຕໍ່ກ່າວ. ນອກຈາກນີ້ທັງສອງກະຊວງຍັງໄດ້ສ່ວມມືກັນ ແບບໃຈເສີດໃນການສົ່ງເສີມສຸຂະພາບຂອງນັກຮຽນ ໂດຍສະເພາະໃສ່ນະຍະຖິມສຶກສາ ແລະ ຫ້ອງການປະຖົມ ໂດຍໄດ້ສ້າງນະໂຍບາຍແຫ່ງຊາດ ວ່າດ້ວຍການສົ່ງເສີມສຸຂະພາບໃນໂຮງຮຽນ (ປີ2019). ພ້ອມກັນນັ້ນ ກໍໄດ້ມີ ການແຕ່ງຕັ້ງຄະນະຜູ້ບໍລິຫານສຸຂະພາບສ່ວນນະຍະຖິມສຸກກຸ່ມຕົວເອງເພື່ອຈັດຕັ້ງປະຕິບັດວຽກງານ ຕໍ່ກ່າວ ມາຈົນເຖິງປະຈຸບັນ. ເພື່ອອອນະໂຍບາຍສຸກກຸ່ມຕົວເອງ, ບຸກຄະສາດ, ນະໂຍບາຍ, ແຜນພັດທະນາຂະ ແໜງການສຶກສາ ແລະ ແກ້ໄຂບັນຫາທີ່ມັກ ເກີດຂຶ້ນກັບເດັກ ແລະ ນຳເອົາບັນຫາກອງປະຊຸມແລ່ນກູ່ປຽນ ບົດຮຽນປະຈຳປີລະດັບສາທິການ ກ່ຽວກັບນໍ້າ ແລະ ສຸຂະອະນາໄມ ໃນປີ 2019 ເປັນຕົ້ນມາທີ່ເຫັນເປັນເອກະ ພາບໃຫ້ບັນດານະເທດພາຄີ ນຳປາບຈັດຕັ້ງປະຕິບັດວິທີການ 3 ດາວ ກ່ຽວກັບນໍ້າ ແລະ ສຸຂະອະນາໄມໃນ ໂຮງຮຽນ ທີ່ສະໜັບສະໜູນໂດຍ ກອງທຶນສະຫະປະຊາຊາດສຳລັບເດັກ (UNICEF) ແລະ ອົງການ ຈີໂອເສັດ (GIZ). ດັ່ງນັ້ນ, ຈຶ່ງຈຳເປັນຕ້ອງຕໍ່ສ້າງບັນດາ ຜູ້ປະສານການປະເມີນວຽກງານດ້ານນໍ້າ ແລະ ສຸຂະອະນາໄມໃນ

- ພະແນກສຶກສາທິການ ແລະ ກິລາ ແຈ້ງການ ເລື່ອງການເກັບນໍ້າປະເມີນ ແລະ ລາຍງານວຽກງານສາມ ຕາວຕໍ່ນະຍະຖິມສຶກສາ ພ້ອມທັງສົ່ງແບບຟອມປະເມີນ ອອນລາຍ ແລະ ອອບລາຍ;
- ຫ້ອງການສຶກສາທິການ ແລະ ກິລາ 9 ເມືອງ 1 ນະຄອນ ແຈ້ງການ ຫາໂຮງຮຽນປະຖົມພາຍໃນເມືອງ ແລະ ນຳການເບື້ອງຂໍ້ມູນ ແລະ ສົ່ງຮ່າງແບບຟອມຍ້ອນໃຫ້ທາງໂຮງຮຽນ;
- ໂຮງຮຽນປະເມີນຕົນເອງຕາມແບບຟອມທີ່ຫ້ອງການສຶກສາທິການ ແລະ ກິລາເມືອງ, ນະຄອນ ສົ່ງໃຫ້ ແລ້ວບັນດານອ້າງປະເມີນ ແລ້ວສົ່ງໃຫ້ເມືອງ;
- ຫ້ອງການສຶກສາທິການ ແລະ ກິລາເມືອງ, ນະຄອນ ສັງລວມກວດຄືນຂໍ້ມູນທີ່ໄດ້ຈາກໂຮງຮຽນແຕ່ລະ ຫຼັງ ແລ້ວບັນດານອ້າງປະເມີນຂໍ້ມູນຂອງອອນລາຍ ແລະ ໄດ້ລົງປະເມີນບາງໂຮງຮຽນຕາມຕົວຈິງ;
- ຫ້ອງການສຶກສາທິການ ແລະ ກິລາເມືອງ, ນະຄອນ ຈິດຕະຂໍ້ມູນ ແລະ ຂຽນບົດລາຍງານແລ້ວສົ່ງຫາ ສະແໜງສາມັນສຶກສາ ພະແນກສຶກສາທິການ ແລະ ກິລາ
- ສະແໜງສາມັນສຶກສາ ພະແນກສຶກສາທິການ ແລະ ກິລາ ສັງລວມ ແລະ ກວດຄືນ ແລ້ວ ເຮັດບົດລາຍ ງານສົ່ງກົມສາມັນສຶກສາ ກະຊວງສຶກສາທິການ ແລະ ກິລາ.

**3. ວິທີດຳເນີນງານນະຍະຖິມ**

- ສັງລວມຂໍ້ມູນຂອງແຕ່ລະເມືອງ;
- ກວດກາຕາວມຖືກຕ້ອງຂອງຂໍ້ມູນ ແລະ ປະສານທາງຫ້ອງການສຶກສາທິການ ແລະ ກິລາເມືອງຖ້າມີຂໍ້ຮົ່ງ ໄຂ້;
- ສະແດງມື້ດ້ວຍຕາຕະລາງ, ເສັ້ນສະແດງ ແລະ ບົດລາຍງານ.

**IV. ຜົນຂອງການວິເຄາະ**

ຈາກຜົນການປະເມີນວິເຄາະ ໃນ 9 ເມືອງ 1 ນະຄອນ ພົບວ່າໃນຍົນມີ 5 ເມືອງ ຄື ນະຄອນປາກເຊ, ປາກຊ່ອງ; ປະທຸມພອນ; ໂພນທອງ ແລະ ສຸຂຸມາ ທີ່ໄດ້ 1 ດາວ ມີໂຮງຮຽນທັງໝົດ 16 ແຫ່ງ, ມີ 2 ເມືອງ ຄື ນະຄອນປາກເຊ ແລະ ຈຳປາສັກ ທີ່ໄດ້ 2 ດາວ ມີ 3 ໂຮງຮຽນ ສ່ວນ 3 ດາວແມ່ນມີຈັກເມືອງ ແລະ ໂຮງຮຽນທີ່ ບໍ່ໄດ້ດາວໃນແຕ່ລະ ເມືອງແມ່ນມີ 725 ແຫ່ງ ເຊິ່ງ ຜົນການປະເມີນ ໂດຍລວມມີລາຍລະອຽດດັ່ງລຸ່ມນີ້:

ລດ	ເມືອງ	ຈຳນວນ													
		3 ດາວ			2 ດາວ			1 ດາວ			ບໍ່ໄດ້ດາວ				
2020	2021	2020	2021	2020	2021	2020	2021	2020	2021	2020	2021				
1	ນະຄອນປາກເຊ	0	0	0	0	0	0	0	0	43	30	11	24	34	19
2	ນະຄອນປາກຊ່ອງ	0	0	0	0	0	0	0	0	62	29	44	22	29	22
3	ປະທຸມພອນ	0	0	0	0	0	0	0	0	17	13	24	27	12	22
4	ປາກເຊ	0	0	0	0	0	0	0	0	85	34	11	22	21	22
5	ປະທຸມພອນ	0	0	0	0	0	0	1	0	65	32	22	22	22	22
6	ໂພນທອງ	0	0	0	0	0	0	4	2	77	18	56	21	21	21
7	ຈຳປາສັກ	0	0	0	0	1	0	0	0	125	26	21	22	21	22
8	ສຸຂຸມາ	0	0	0	0	0	0	7	2	54	13	44	21	21	22
9	ບຸລີລາດທິສາ	0	0	0	0	0	0	0	0	28	19	24	22	21	22
10	ໂທ່ງ	0	0	0	0	0	0	0	0	127	19	72	22	21	22

ຜົນການປະເມີນນະຍະຖິມ ແລະ ສຸຂະອະນາໄມໃນໂຮງຮຽນປະຖົມ ໂຮງຮຽນປະເມີນສຸກກຸ່ມ 3 ດາວ ສະເພາະ 6 ດ້ານ

ຜົນການປະເມີນນະຍະຖິມ 6 ດ້ານ ສະແດງໃຫ້ເຫັນວ່າ ດ້ານທີ່ປະຕິບັດໄດ້ **ສູງສຸດແມ່ນ ດ້ານການນໍ້າປະເມີນ ທີ່ອ່ອນ** ປະຕິບັດໄດ້ຄື 80% ບ່ອນການປະສານ ການລະຫວ່າງພາກສ່ວນ ສາທາລະນະສຸກ ແລະ ສຶກສາ ໂດຍໄດ້ຮັບ ການເອົາໃຈໃສ່ຕິດຕາມຂອງຜູ້ບໍລິຫານ ແລະ ວິຊາການຂັ້ນເມືອງ, ຊຸມຊົນ ແລະ ສໍ່ແມ່ຜູ້ປົກຄອງໃຫ້ຄວາມສ່ວມມື ເປັນຢ່າງດີ, ສ່ວນດ້ານທີ່ປະຕິບັດໄດ້ **ຕໍ່ອ່ອນແມ່ນດ້ານ ດ້ານວິຊາການ ແລະ ໂຖບຽວ** ປະຕິບັດໄດ້ 20% ສາຍເຫດ ຍ້ອນ ໂຮງຮຽນສ່ວນຫຼາຍຍັງບໍ່ມີວິດຖານ ແລະ ໂຖບຽວ ພຽງພໍໃຫ້ນັກຮຽນ, ຍັງຈາກການເຜີຍແຜ່ແນວນໍາເລື່ອງ ມາດຕະຖານດ້ານນໍ້າ ແລະ ສຸຂະອະນາໄມ ໃຫ້ແກ່ຜູ້ບໍລິຫານໂຮງຮຽນ ແລະ ຊຸມຊົນ.

**1. ດ້ານນໍ້າໃຊ້**

ປະກອບດ້ວຍ 8 ລາຍການປະເມີນ ສະເລ່ຍລວມ ເທົ່າກັບ 64% ເຊິ່ງເຫັນວ່າ ມີພຽງ 1 ລາຍການຄື ຄູ ແລະ ນັກຮຽນຫຼຸກກິນນໍ້າໃຊ້ນໍ້າຢ່າງປະຢັດ ທີ່ປະຕິບັດໄດ້ 84% ສູງສຸດ 26໑ ໂຮງຮຽນ ສ່ວນລາຍການ ນັກຮຽນຫຼຸກ ຄືນລວມທັງນັກຮຽນພິການສາມາດເຂົ້າເຖິງຈຸດແຈກນໍ້າໄດ້ສະດວກແລະປອດໄພ ປະຕິບັດໄດ້ພຽງແຕ່ 31 % ປະຕິບັດໄດ້ໜ້ອຍກວ່າໜຶ່ງເມື່ອຫຼຽວກັບລາຍການອື່ນໃນດ້ານນໍ້າ ສາຍເຫດ ບ່ອນແຈກນໍ້າ ຫຼື ບ່ອນນໍ້າໃຊ້ນໍ້າ ຍັງບໍ່ມີ ດວາມສະດວກໃນການເຂົ້າເຖິງຂອງນັກຮຽນພິການ. ໂດຍລວມແລ້ວໂຮງຮຽນສາມາດສະໜອງນໍ້າໃຊ້ໄດ້ຢ່າງພຽງພໍ ແລະ ໄດ້ມາດຕະຖານ.

**2. ດ້ານນໍ້າປະສານປອດໄພ**

ປະກອບດ້ວຍ 7 ລາຍການປະເມີນ ສະເລ່ຍລວມ ເທົ່າກັບ 35% ເຊິ່ງເຫັນວ່າ ທຸກລາຍການ ມີໂຮງຮຽນຈຳນວນ ຫຼາຍທີ່ປະຕິບັດໄດ້ ສາຍເຫດ ນັກຮຽນຫຼຸກກິນໄດ້ດ້ວຍນໍ້າສະອາດຜູ້ໂຮງຮຽນຍັງບໍ່ພຽງພໍ ຍ້ອນໂຮງຮຽນບໍ່ມີງົບປະມານ ພຽງພໍໃນການສະໜອງນໍ້າດື່ມ, ປອດໄພ ແລະ ພຽງພໍ 1 ຄົນ/ລິດ/ມື້ ການແກ້ໄຂໂຮງຮຽນອ້ອງສຸກຜູ້ໃຫ້ນັກຮຽນຫຼຸກ ຄືນສາມາດເອົານໍ້າດື່ມທີ່ສະອາດປອດໄພມາດື່ມໄດ້ໂຮງຮຽນ.

**3. ດ້ານວິຊາການ ແລະ ໂຖບຽວ**

ປະກອບດ້ວຍ 11 ລາຍການປະເມີນ ສະເລ່ຍລວມ ເທົ່າກັບ 28% ເຊິ່ງເຫັນວ່າ ທຸກລາຍການ ມີໂຮງຮຽນທີ່ປະຕິບັດໄດ້ໜ້ອຍກວ່າ 50% ລາຍການ 3.1.1 ວິຊາການໄດ້ແຍກຫ້ອງຍົງ-ຊາຍ ເມື່ອຫຼຽວກັບລາຍການອື່ນແມ່ນປະຕິບັດໄດ້ສູງກວ່າ ມີ ໂຮງຮຽນ 322 ແຫ່ງ ເທົ່າກັບ 49% ໂດຍລວມແລ້ວສາຍເຫດຍ້ອນ ໂຮງຮຽນສ່ວນຫຼາຍຍັງບໍ່ມີວິດຖານ ແລະ ໂຖບຽວ ພຽງພໍໃຫ້ນັກຮຽນ, ຍັງຈາກການເຜີຍແຜ່ແນວນໍາເລື່ອງມາດຕະຖານດ້ານນໍ້າ ແລະ ສຸຂະອະນາໄມ ໃຫ້ແກ່ຜູ້ບໍລິຫານ ໂຮງຮຽນ ແລະ ຊຸມຊົນ.

**4. ດ້ານສະພາບແວດລ້ອມ**

ປະກອບດ້ວຍ 12 ລາຍການປະເມີນ ສະເລ່ຍລວມ ເທົ່າກັບ 79% ເຊິ່ງເຫັນວ່າ ມີໂຮງຮຽນຫຼາຍກວ່າ 37 ແຫ່ງ ທີ່ມີສະພາບແວດລ້ອມທັງໃນຫ້ອງຮຽນ ແລະ ນອກຫ້ອງຮຽນດີຕ້ອນໂຮງຮຽນມີການຈັດໃຫ້ມີກະຕ່າຂີ້ເຫຍື້ອ, ມີ ຕາຕະລາງການອະນາໄມ, ມີອຸປະກອນສົ່ງອັນດວຍຄວາມສະດວກໃນການອະນາໄມ, ມີການສະສານສົມບັດກັບ ຕະນະ ພັດທະນາການສຶກສາບ້ານເພື່ອຊ່ວຍດູແລໂຮງຮຽນໃນເດຍພົ້ນພາຍແພ້ ແລະ ສຸກຖືກໃຫ້ນັກຮຽນຖິ້ມຂີ້ເຫຍື້ອໃສ່ກະຕ່າຂີ້ ເຫຍື້ອ ແຕ່ຍັງມີບາງລາຍການ ທີ່ບໍ່ສາມາດປະຕິບັດໄດ້ ເຊິ່ງປະຕິບັດໄດ້ໜ້ອຍກວ່າ 50% ເຊັ່ນ: ໂຮງຮຽນມີລະບົບ ລະບາຍນໍ້າເບື້ອນ ແລະ ໂຮງຮຽນມີການແຍກກໍາຈັດຂີ້ເຫຍື້ອ ໂດຍລວມແລ້ວຄືວ່າ ມີໂຮງຮຽນຫຼາຍທີ່ມີສະພາບແວດ ລ້ອມໄດ້ມາດຕະຖານ.

**5. ດ້ານອະນາໄມສ່ວນບຸກຄົນ**

ປະກອບດ້ວຍ 11 ລາຍການປະເມີນ ສະເລ່ຍລວມ ເທົ່າກັບ 46% ກໍຖືວ່າໃນລະດັບທີ່ຕໍ່າກວ່າມາດຕະຖານ ແຕ່ ໃນຍົນມີ 3 ລາຍການທີ່ປະຕິບັດໄດ້ມາດຕະຖານ ຄື ໂຮງຮຽນມີການເຜີຍແຜ່ແນວນໍາການຮັກສາອະນາໄມສ່ວນບຸກຄົນ , ນັກຮຽນສ່ວນຫຼາຍມີດວາມສະອາດທາງດ້ານອໍາກາຍ ແລະ ການນຸ່ງຖື ແລະ ຖະຈາຍຫ້ອງດາວຕາວາມສະອາດ ຂອງນັກຮຽນເປັນປົກກະຕິ. ສ່ວນລາຍການອື່ນແມ່ນປະຕິບັດໄດ້ໜ້ອຍກວ່າມາດຕະຖານ ໃນຍົນໜ້ອຍທີ່ສຸດ ແມ່ນ ໂຮງຮຽນບໍ່ມີວ່າອາະໄມແຮໄດ້ໃຊ້ໃນກໍລະນີຖືກເສີນໃນເວລາມີໂຮງຮຽນຍັງບໍ່ປິ່ນປົວປະຈໍາເດືອນ ຍ້ອນວ່າ ສ່ວນໃຫຍ່ຈະບໍ່ ດ້ອຍເຫັນນັກຮຽນຄົນປະຖົມທີ່ຈະເປັນປະຈໍາເດືອນ ຫາງໂຮງຮຽນຈຶ່ງບໍ່ໄດ້ກວມຄຸ້ມຄຸ້ມໃນລາຍການປະເມີນນີ້ ສະນັ້ນ ຫາງໂຮງຮຽນຕ້ອງໄດ້ກວມຄຸ້ມໃນດ້ານນີ້ ແລະ ຕ້ອງໄດ້ມີການແນະນໍາແກ້ໄຂທີ່ມີຄວາມສ່ຽງທີ່ມີໂອກາດຈະເປັນ ປະຈໍາເດືອນຕ້ອງໄດ້ຕິດຕາມເບິ່ງໂດຍຮຽນນັ້ນແລ້ວ.

**6. ດ້ານການນໍາປະເມີນທ້ອງ**

ປະກອບມີ 3 ລາຍການປະເມີນ ສະເລ່ຍລວມ ເທົ່າກັບ 88% ນັກຮຽນສິ້ນນະຍະຖິມສ່ວນຫຼາຍໄດ້ກິນນໍາປະເມີນ ທ້ອງ ຂອງຈຳນວນນັກຮຽນທັງໝົດ ມີພຽງ 1 ນັກຮຽນຫຼຸກກິນນໍາປະເມີນແຕ່ເດີ ເນື່ອງຈາກ ສະພາບຂອງນັກຮຽນຂອງ ໂດຍລວມແລ້ວວຽກງານນີ້ແມ່ນເຮັດໄດ້ດີຫຼາຍ.



## ເອກະສານອ້າງອີງ

ຂໍ້ຕົກລົງ ມາດຕະຖານດ້ານນໍ້າ ແລະ ສຸຂະອະນາໄມສໍາລັບສະຖານການສຶກສາ ກ່ອນໄວຮຽນ ແລະ ໂຮງຮຽນສາມັນ ສະບັບເລກທີ 9230 ລົງວັນທີ 30 ທັນວາ 2019.

Field guide: The 3 Star Approach for WASH in School, UNICEF and GIZ August 2013.

ມາດຕະຖານຄຸນນະພາບການສຶກສາ ສໍາລັບຊັ້ນປະຖົມສຶກສາ, ກະຊວງສຶກສາທິການ, ສ.ປ.ປ ລາວ, ເລກທີ 2167/ສສກ .ສປຄ. 12, ວັນທີ 28 ມິຖຸນາ 2012.

## ຈັດພິມ

ຈັດພິມໂດຍ:  
Deutsche Gesellschaft für Internationale Zusammenarbeit (GIZ) GmbH  
ຫ້ອງການ Bonn ແລະ Eschborn

ໃນນາມກະຊວງການຮ່ວມມືດ້ານເສດຖະກິດ ແລະ ການພັດທະນາ ລັດຖະບານເຢຍລະມັນ (BMZ) ໂຄງການພາກພື້ນ Fit For School, ອົງການ GIZ, ຊັ້ນ 10, ຕຶກທະນາຄານ ມາກາຕີ Ayala Avenue Extension cor Metropolitan Avenue 1209 ເມືອງ Makati, ຟີລິບປິນ.

[www.giz.de/en](http://www.giz.de/en) // [www.fitforschool.international](http://www.fitforschool.international)

ການອອກແບບໂດຍ: Christine Lüdke, buero luedke, ພະແນກຮຸບພາບ ເຢຍລະມັນ: ໂຄງການພາກພື້ນ Fit For School, ອົງການ GIZ

ການຮັບຮູ້:  
ໂຄງການພາກພື້ນ Fit For School, ອົງການ GIZ ຂໍຂອບໃຈມາຍັງ ກະຊວງສຶກສາທິການ ແລະ ກິລາ, ໂດຍສະເພາະແມ່ນ ກົມການສຶກສາກ່ອນໄວຮຽນ, ພະແນກທີ່ເຮັດວຽກກ່ຽວກັບນໍ້າ ແລະ ສຸຂະອະນາໄມໃນໂຮງຮຽນ, ກະຊວງສາທາລະນະສຸກ ແລະ ທຸກໆທ່ານທີ່ປະກອບສ່ວນທາງດ້ານເນື້ອໃນ ແລະ ປະກອບຄໍາຄິດເຫັນຕໍ່ກັບປຶ້ມນີ້. ສູດທ້າຍນີ້ຂໍຂອບໃຈມາຍັງ ທ່ານ ນາງ Nicole Siegmund, ທ່ານ Juan Alfonso Leonardia, ທ່ານ ດຣ Bella Monse, ທ່ານ ດຣ Ramoni Bacani, ທ່ານ ນາງ ບິວຈິນ ຈັນສິມ, ທ່ານ ນາງ ສຸດາພອນ ຈັນທະວົງ, ທ່ານ Alexander Winkscha, ທ່ານ ດຣ.ສີສຸກ ວົງວິຈິດ, ທ່ານ ອຸດາລອນ ສີລາວົງ, ທ່ານ ຄໍາຜ່ານ ພິມມະນິຈັນ, ທ່ານ ນາງ ເພັດສະໝອນ ສີບຸນເຮືອງ ແລະ ບັນດາຄູ-ອາຈານ, ນັກຮຽນ ແລະ ພໍ່ແມ່ນັກຮຽນທີ່ມີສ່ວນຮ່ວມ, ໂຄງການພາກພື້ນ Fit For School, ອົງການ GIZ ແລະ ໂຄງການເພື່ອຄວາມຍິນຍົງໃນການພັດທະນາ ກະຊວງການຮ່ວມມືດ້ານເສດຖະກິດ ແລະ ການພັດທະນາ ລັດຖະບານເຢຍລະມັນ (BMZ), ໂຄງການພາກພື້ນ Fit For School, ອົງການ GIZ ໄດ້ຈັດຕັ້ງປະຕິບັດໂຄງການຢູ່ ປະເທດຟີລິບປິນ, ອິນໂດເນເຊຍ, ກໍາປູເຈຍ ແລະ ສປປ ລາວ ຮ່ວມມືກັບກະຊວງສຶກສາທິການ ແລະ ກິລາ ເອເຊຍຕາເວັນອອກສຽງໃຕ້, ສູນນະວັດຕະກໍາ ແລະ ເຕັກໂນໂລຊີການສຶກສາ ລະດັບພາກພື້ນ (SEAMEO INNOTECH). ນອກຈາກນີ້ ຂະແໜງທີ່ເຮັດວຽກກ່ຽວກັບ ສຸຂະອະນາໄມເພື່ອຄວາມຍິນຍົງ ໄດ້ສະໜັບສະໜູນໃນທົ່ວໂລກ ກ່ຽວກັບ ວິທີການປະຕິບັດ 'Fit For School' ໂດຍສະເຫນີປະສົບການໃຫ້ແກ່ ໂຄງການຕ່າງໆທົ່ວໂລກເຊັ່ນ: ວຽກນໍ້າ ແລະ ສຸຂະອະນາໄມໃນໂຮງຮຽນ, ການສຶກສາ, ແລະ ສຸຂະພາບ ສ່ວນໃຫຍ່ໃນອາຟຣິກາ.

ສໍາລັບຂໍ້ມູນເພີ່ມເຕີມກ່ຽວກັບ ໂຄງການພາກພື້ນ Fit For School, ອົງການ GIZ ກະລຸນາຕິດຕໍ່: Mr. Juan Alfonso Leonardia, [juan.leonardia@giz.de](mailto:juan.leonardia@giz.de)

ການປະຕິເສດຄວາມຮັບຜິດຊອບ: ສິ່ງພິມໄດ້ຖືກແຈກຢາຍໂດຍບໍ່ເສຍຄ່າ ແລະ ຫ້າມການເຜີຍແຜ່ທາງການຄ້າ. ອົງການ GIZ ຊຸກຍູ້ໃຫ້ການແຈກຢາຍຢູ່ໃນ ໂຮງຮຽນ ແລະ ຊຸມຊົນ, ສໍາເນົາຂອງບົດລາຍງານ, ຈຸດປະສົງສ່ວນບຸກຄົນ ແລະ ການສຶກສາ ແມ່ນອະນຸຍາດໃຫ້ຮັບຮູ້ແຫຼ່ງທີ່ມາ, ການຮ້ອງຂໍສໍາລັບການພິມຄືນ, ການສອບຖາມອື່ນໆ ຄວນຈະຖືກສົ່ງໄປຫາ ໂຄງການພາກພື້ນ Fit For School, ອົງການ GIZ, ໃນມະນີລາ, ຟີລິບປິນ.

ສິ່ງຫາ 2023

ສິ່ງພິມນີ້ໄດ້ຮັບອະນຸຍາດພາຍໃຕ້ Creative Commons: ແຫຼ່ງທີ່ມາ-ບໍ່ເປັນການຄ້າ-NoDerivatives 4.0 ສາກົນ







# ສົ່ງເສີມໂຮງຮຽນຂອງທ່ານເພື່ອໃຫ້ບັນລຸດາວ

ສະໜັບສະໜູນ ໂດຍ:



ຈັດຕັ້ງປະຕິບັດໂດຍ:

